EL ADELANTADO DE SEGOVIA

Año CXVIII Número 38.037 www.eladelantado.com Lunes, 2 de marzo de 2020 1'40 €

Diario Independiente fundado en 1901 por Don Rufino Cano de Rueda

Importante victoria de la Segoviana ante el Cristo Atlético (0-1)

Dani Arribas marca el único gol del partido y Álex Conde cae lesionado PÁG.29 Y 30

Un Unami con muchas ausencias cae frente al Alcorcón (3-4)

Pese a la derrota, el conjunto segoviano realiza un gran trabajo sobre la cancha PÁG.32

Vinicius y Mariano deciden el Clásico y el Real Madrid es líder

Los blancos se imponen al Barça (2-0) y olvidan las dudas de la Champions PÁG.34

La Policía Local premia la labor de sus agentes en la celebración de su festividad

GRATITUD Más de una decena de agentes ve reconocida su dedicación y sus actuaciones destacables desarrolladas en ayuda de los ciudadanos en el último año PÁG.4 Y 5

Los agentes de la Policía Local de Segovia forman frente al Ayuntamiento de la capital durante el acto oficial por la festividad del cuerpo. ROCÍO PARDOS

El Carnaval llega a su fin con una animada final del Concurso de Coplas

RECONOCIMIENTO Decenas de niños reciben premios por los concursos infantiles **COMPARSAS** 'Vacceos' gana el certamen de coplas de Carnaval, 'Semaforitos' obtiene el premio a la Mejor Vestida y 'Para que tú lo bailes', el de la más divertida. PÁG.8 Y 9

ADEMÁS

Unos 600 atletas se adueñan de las calles de Cuéllar

La IX Carrera de las Murallas de Cuéllar contó con un espectacular ambiente deportivo en el que se volvió a implicar todo el municipio. Corredores de la localidad y de otras provincias disfrutaron de un doble recorrido histórico, uno de 5 kilómetros y otro de 10, lleno de espectadores. PÁGS.16 A 18

Tercer caso de coronavirus en Castilla y León

Un camionero de León que hizo viajes a Lombardía el pasado mes de febrero es el tercer caso confirmado de coronavirus en Castilla y León. El joven italiano ingresado en Segovia permanece aislado en el Hospital con síntomas débiles. PÁG.7

El PSOE de Segovia recrimina al PP su "incongruencia" en torno a la Base Mixta PÁG.11

La Diputación abre el plazo de solicitudes para los conciertos de 'Aperitivos a banda' PÁG.13

Los vecinos de Torrecaballeros realizan la hacendera en el entorno de la Cacera de San Medel PÁG.15

Más de 5.000 personas visitan las Cortes de Castilla y León en la jornada de puertas abiertas PÁG.19

Sánchez enarbola la bandera del diálogo en el inicio de la precampaña de las elecciones vascas PÁG.20

OPINIÓN

TRIBUNA FRANCISCO MURO DE ISCAR

LOS JUECES Y LA INMUNIDAD DEL PODER

Tienen razón los jueces en estar preocupados por la deriva política en el asunto catalán. Si no hubiera sido por ellos, posiblemente los políticos que iniciaron un proceso de rebelión frente al Estado nunca hubieran pagado un precio por su violación consciente de las leyes. Más aún: los mismos políticos que no hicieron nada por evitar el conflicto están sentando en una mesa, de igual a igual, a quienes trataron de saltarse la Constitución y prometen repetirlo. Y resulta alarmante para muchos ciudadanos que, en el cumplimiento de sus condenas, se compruebe que no todos los ciudadanos, como marca la Constitución, son iguales ante la ley. Si yo estuviera encarcelado, pediría que se me aplicaran los mismos "beneficios penitenciarios" que los políticos catalanes y poder salir, al menos, media semana a "trabajar". Posiblemente las cárceles españolas se quedarían medio vacías.

Tienen razones los ciudadanos para pensar que la Mesa de diálogo de Sánchez y Torra, al margen de una bofetada al constitucionalismo, es solo una manera de disfrazar el problema —lo de una reunión mensual, sin jefes, es de opereta— y asegurar la continuidad de Sánchez e Iglesias en Moncloa. Evidentemente a cambio de un precio que cobra ERC. Puede que el objetivo sea dividir al independentismo, pero como a Junqueras les salga mal y Puigdemont se refuerce, Sánchez puede quedarse colgado de la brocha y el problema no se enquistará sino que hará explosión. El principal problema de esa "negociación", al margen de hablar de lo que no es negociable, es que se ha dejado fuera a la mitad de Cataluña --la verdaderamente marginada-- y a la mitad de España, cuyos votos, sin embargo, son imprescindibles para que cualquier acuerdo pueda ser viable.

Y ahí radica el problema de fondo. En el precio que Sánchez está pagando —transferencias al País Vasco, concesiones a la Generalitat, ceses de profesionales de la Administración incómodos para los independentistas—, en la inmunidad y en la discrecionalidad del poder y en el intento cada día más obvio de tratar de apartar a los jueces del conflicto, controlando ese poder. El excelente magistrado José Ramón Chaves ha resucitado la memoria de ese gran jurista que fue Eduardo García de Enterría quien sostenía que "el poder administrativo es de suyo un poder esencial y universalmente justiciable". Y el propio Enterría, en una conferencia a los estudiantes de Derecho, casualmente, de la Universidad de Barcelona, terminaba con esta cita a Tocqueville que no me resisto a copiar:

> Y AHÍ RADICA EL PROBLEMA DE FONDO. EN EL PRECIO QUE SÁNCHEZ ESTÁ PAGANDO —TRANSFERENCIAS AL PAÍS VASCO, CONCESIONES A LA GENERALITAT, CESES DE PROFESIONALES DE LA ADMINISTRACIÓN INCÓMODOS PARA LOS INDEPENDENTISTAS—, EN LA INMUNIDAD Y EN LA DISCRECIONALIDAD DEL PODER Y EN EL INTENTO CADA DÍA MÁS OBVIO DE TRATAR DE APARTAR A LOS JUECES DEL CONFLICTO, CONTROLANDO ESE PODER

"Es de la esencia del poder judicial ocuparse de intereses particulares y dirigir complacidamente sus miradas sobre los pequeños objetos que se presentan a su vista; es también de la esencia de ese poder, si no acudir por sí mismo en auxilio de aquellos que son oprimidos, estar sin desmayo a la disposición del más humilde de ellos. Por débil que se le suponga a éste, puede siempre forzar al juez a escuchar su reclamación y a responder a ella.

Tal poder es por ello especialmente aplicable a las necesidades de la libertad en un tiempo en el que el ojo y la mano del soberano se introducen sin cesar en los más pequeños detalles de las acciones humanas, y donde los particulares, demasiado débiles para protegerse por sí mismos, están también demasiado aislados para poder contar con la ayuda de sus semejantes. La fuerza de los tribunales ha sido, en todos los tiempos, la más grande garantía que se puede ofrecer a la independencia individual, pero esto es, sobre todo verdadero, en los siglos democráticos; los derechos y los intereses particulares estarían siempre en peligro si el poder judicial no creciese y no se extendiese a medida que las condiciones se igualan". Por eso es tan importante que los jueces sigan siendo libres e independientes y puedan soportar las presiones de la política.

TRIBUNA LUIS PEÑALOSA IZUZQUIZA

Y VUELTA LA BURRA AL TRIGO, APARCAMIENTO EN EL SALÓN

Me pregunto yo, ¿qué cabe esperar de unas organizaciones, teóricamente representativas de sectores empresariales, como la FES o la Cámara de Comercio que hacen manifestaciones tan simplistas y carentes de fundamento sobre la problemática del desarrollo racional de nuestra ciudad y en especial en lo que se refiere al recinto amurallado? Lamentablemente, muy poco.

Viene esto a cuenta de las recientes manifestaciones de la FES y Cámara de Comercio que trascribo:

"La dotación de un nuevo aparcamiento en el entorno del recinto amurallado es imprescindible, tanto para facilitar el uso residencial como para atender la alta demanda de sectores como el del pequeño comercio tienen enormes dificultades para ser competitivos por la ausencia de plazas suficientes de aparcamiento", señalan los empresarios que me parecen absolutamente carentes de fundamento.

¿Por que esa obsesión de la FES y la Cámara de Comercio por enmascarar las causas reales de las dificultades a que se enfrentan quienes quieren desarrollar una actividad comercial o industrial? ¿no será que no son capaces de aportar nada interesante y realmente positivo para esa labor de promoción que se espera de ellos, al margen de los bombos mutuos entre sus afiliados que tan generosamente practican?

Cualquiera que haya vivido en Segovia o conozca mínimamente su historia sociológica habrá advertido el planteamiento, yo diría que irracional y visceral de quienes achacan a la preservación de nuestros valores patrimoniales, tanto arquitectónicos como medioambientales, todos los problemas de falta de desarrollo de la ciudad, cuando, como reconocen muchos comerciantes y hosteleros de las áreas históricas, esta preservación es, precisamente, la que ha favorecido su pervivencia y progreso.

Ya va siendo hora de abandonar esa mentalidad de tenderos decimonónicos, que aun sigue instalada en algunos sectores de la sociedad segoviana (o madrileña, como vemos con el tema del Madrid central) y que les impide ver que las soluciones a sus problemas no esta en favorecer (¿?) el uso del vehículo particular para acceder a las zonas centrales de las ciudades, sino, al contrario, en limitarlo proporcionando alternativas de transporte colectivo y peatonales, mas sostenibles y saludables.

Sin duda son evidentes las dificultades del pequeño comercio tradicional para competir con avasalladoras franquicias globales que hacen subir desorbitadamente el precio de los alquileres de los locales, pero es una falacia achacar sus problemas al insuficiente aparcamiento, porque eso afectaría también a las franquicias que, sin embargo, se instalan en estas zonas comerciales por su gran afluencia peatonal, de la que, paradójicamente, algunos se quejan. ¿En que quedamos?

No es fácil que personas, educadas en prejuicios negacionistas y retrógrados, valoren la importancia de preservar conjuntos tan emblemáticos como el recinto amurallado de Segovia y su paseo del Salón en particular, del tráfico abusivo e irracional y de la construcción de infraestructuras innecesarias y destructivas. Aunque lo mas lamentable es que organismos que tienen encomendada esa función protectora no sean capaces de ejercerla adecuadamente, a mi juicio por cobardía.

Pero, lo mas grave es que, simplemente con la observación objetiva de la realidad, es fácil comprobar que la política de creación de aparcamientos de pago, sin mas, ha sido un fracaso que nos esta costando muy caro a los segovianos por indemnizaciones a las empresas adjudicatarias de su explotación.

No hay ningún estudio fundamentado que justifique actualmente la creación de mas aparcamientos de pago en nuestra ciudad, cuando solo en muy contadas ocasiones se ocupan los existentes y, en esas ocasiones, la afluencia de visitantes supera la capacidad de acogida de nuestras infraestructuras comerciales y seria negativo el aumentar la congestión turística dando unos servicios inadecuados, cuando no degradantes.

En todo caso, si con el tiempo se viera necesario la construcción de un nuevo aparcamiento, lo que habría que hacer es desarrollar el proyecto del Velódromo, hoy enquistado por una mala gestión urbanística privada, y no poner en peligro la integridad del paseo del Salón, que, próximamente contara con un ascensor que lo hará mucho mas accesible.

LA CALLE MIGUEL VELASCO

SERÍA MUY OPORTUNO UN SEMÁFORO EN PUENTE DE SAN LORENZO

Al hilo de lo que anunciaba hace unos días el Ayuntamiento de Segovia en cuanto a la nueva ordenación que se quiere acometer en la zona para aliviar la densidad de tráfico que soporta la Vía Roma en el barrio de San Lorenzo surge una vez más (no siendo ésta la primera) la idea de la instalación de un semáforo en el inicio y final de la calle "Puente de San Lorenzo", junto a la plaza del barrio que en nada entorpecería ni su circulación ni alteraría la prohibición de estacionar; sirviendo, en cambio, para agilizar la entrada por Cardenal Zúñiga a la circulación procedente de Arévalo, carretera de San Pedro Abanto, Zamarramala, San Marcos, etc. hacia la entrada de esa parte del barrio mediante el oportuno semáforo (zona quizá la más populosa y deprimida por el castigo que viene padeciendo) mientras se conseguiría –en cambio- obviar el actual acceso por la más que cuestionada calle de Jerónimo de Aliaga hacia Vía Roma, sorteando hasta Las Nieves tres o cuatro rotondas, cuatro o cinco semáforos, varios cambios de sentido, numerosos pasos de peatones, paradas de autobuses, etc. lo que, en definitiva, interesaría en cualquier ciudad civilizada con tantas dificultades viarias como la nuestra: contribuir con su desvío por el Puente de San Lorenzo a hacer más fluido el tráfico por la citada Vía Roma y la consiguiente merma de riesgo de accidentes dada la densidad de circulación, congestionada en muchos momentos del día. En consecuencia que se ganaría en operatividad viaria, en reducción de costes e inconvenientes para los automovilistas procedentes de aquellas zonas periféricas aludidas, al tiempo que dinamizaría igualmente a esa parte del barrio tan depauperada.

Por eso cuando hace tiempo activamos la primera señal de alarma y proponíamos la instalación de un semáforo en el Puente de San Lorenzo (tras accidente ya incluido en Vía Roma) se pensaba en una inmediata rapidez de reflejos de los responsables del tráfico en la ciudad y el emprendimiento de una acción inmediata atendiendo la sugerencia y ayudando a los conductores. Pero por lo que se sigue viendo ni ha habido reflejos y, menos aún, se ha procedido a ejecutar la iniciativa siquiera a título de prueba mediante uno de esos semáforos provisionales utilizados en las obras (recordamos el utilizado en las obras de la calle San Juan en su día con óptima eficacia).

> "COMO CREE "LA CALLE" QUE QUEDA CLARO, ES FACILITAR CON ESE SEMÁFORO EL QUE DETERMINADOS FLUJOS AUTOMOVILÍSTICOS PROCEDENTES DE LAS ZONAS MENCIONADAS TUVIERAN SALIDA POR EL CERRO DE LAS NIEVES-TERMINILLO HACIA LA ROTONDA-HORQUILLA DE LA CARRETERA DE SORIA

"La calle" ha intentado en numerosas ocasiones que se escuchara esta iniciativa sin que haya podido conseguirlo ni se haya respondido por ninguno de los concejales encargados de la cuestión en las diferentes corporaciones. Nada. No quiero decir que nadie esté en posesión de la verdad ni que la sugerencia del semáforo –con todo lo que vendría a suponer de fluidez en la circulación por uno de los puntos más colapsados de la Ciudad- pueda ser la panacea del calvario que ahora padecen quienes tienen necesidad de circular por Vía Roma para acceder a esa parte del barrio de San Lorenzo; pero al menos sería prudente escucharla. Otra cosa es que ni se lean los periódicos locales donde a veces se insertan cosas de interés y de obligado conocimiento para la tropa política. Cosa lamentable.

En definitiva, como cree "La calle" que queda claro, es facilitar con ese semáforo (que, insisto, no implicaría ninguna alteración ni urbanística ni la circulación habitual del autobús de la línea 2) el que determinados flujos automovilísticos procedentes de las zonas mencionadas tuvieran salida por el Cerro de las Nieves-Terminillo hacia la rotonda-horquilla de la carretera de Soria y Valladolid sin utilizar la Vía Roma que se vería de ese modo descongestionada de tráfico en buena medida, evitando con ello preventivamente algunos accidentes a que conducen los frecuentes colapsos circulatorios que, como todo el mundo sabe, se vienen produciendo sobre todo en horas punta.

Ahora quizá, con ocasión de esa reordenación prevista para la zona, no estaría de más reflexionar sobre esta sugerencia y, cuando menos, probar a ver si funciona lo señalado. Sin con ella se pudiera constituir un alivio para los conductores al tiempo que evitar algún accidente (no digamos ya algún deceso) se daría por bien aplicada la propuesta que, por otra parte se sustenta en la sencillez de su ejecución y en la mínima o casi nula consignación presupuestaria que a veces cualquier iniciativa nueva asusta a los equipos de la gobernanza municipal. Todo es cuestión de abrirse a nuevas situaciones que mejoren la convivencia y el desarrollo de una circulación cada vez más densa y conflictiva en una ciudad como Segovia que no se caracteriza precisamente por suficientes viales como exige su tráfico diario.

GSR ABOGADOS

AFECTADOS POR BANCO POPULAR: BONOS, ACCIONES
PODEMOS AYUDARLE A RECUPERAR SU INVERSIÓN.
C/Escultor Marinas, 7, 1º B. Segovia · Telfs. 921 46 22 22 - 921 46 61 06 · martin@gsanroque.es

EL ADELANTADO DE SEGOVIA

EDITA:
EL ADELANTADO DE SEGOVIA, S.L.
D.L. SG.7 1958

EDITOR
CARLOS HERRANZ CANO

DIRECTORA
TERESA HERRANZ DE CONTRERAS

Redactor Jefe
Florentino Descalzo San Frutos

Departamento de Publicidad
Pilar Chousa Rincón

Redacción, Administración y Publicidad
Calle Morillo, 7 (junto Jardín Botánico)
40002 Segovia
Teléfono centralita: 921 43 72 61
Teléfono publicidad: 921 46 12 12
Fax 921 44 24 32

Correo electrónico redacción:
redaccion@eladelantado.com

Correo electrónico publicidad:
publicidad@eladelantado.com

Difusión controlada por la OJD

VISTO y NO VISTO

Foto: Rocío Pardos

La perfecta alegoría del final del carnaval... hasta el año que viene

Esta sección está abierta a la participación. Si usted tiene alguna fotografía curiosa o significativa referida a la vida cotidiana de la ciudad o de la provincia, puede enviárnosla por correo postal o electrónico: redaccion@eladelantado.com

SEGOVIA

Los agentes de la Policía Local de Segovia forman frente al Ayuntamiento de la capital durante la celebración del acto de entrega de distinciones. ROCÍO PARDOS

Admiración y gratitud

LA POLICÍA LOCAL DE SEGOVIA CELEBRA LA FIESTA DE SU PATRÓN CON UN ACTO MULTITUDINARIO EN LA PLAZA MAYOR, EN EL QUE FUERON DISTINGUIDOS Y RECONOCIDOS VARIOS AGENTES POR SUS ACTOS DE SERVICIO Y DEDICACIÓN AL CUERPO Y A LOS CIUDADANOS

A. VILARES
SEGOVIA

Un año más, como cada 1 de marzo, la Policía Local de Segovia celebró este domingo la festividad del Santo Ángel de la Guarda. Bajo un cielo nuboso y amenazante, que, sin embargo, no empañó el desarrollo del acto público de reconocimiento a la labor desarrollada por los agentes del cuerpo durante el último año, centenares de personas se dieron cita en la Plaza Mayor de la capital para mostrar su respeto y agradecimiento a quienes diariamente trabajan para garantizar la seguridad de los vecinos.

Con los agentes dispuestos frente al Ayuntamiento, el acto oficial de la festividad de la Policía Local de Segovia comenzó con la alcaldesa, Clara Luquero, pasando revista a la formación, acompañada del intendente jefe del cuerpo, Julio Rodríguez Fuentetaja. Acto seguido, se inició la entrega de distinciones al personal de la Policía Local –así como de otras instituciones– por el desarrollo de actuaciones destacables en 2019 y 2020.

Más de una decena de agentes fueron reconocidos con una felicitación pública por sus intervenciones en ayuda a los ciudadanos, y cuatro más recibieron la 'Medalla a la constancia profesional' por sus años de servicio ininterrumpido en el cuerpo policial segoviano.

En el acto, que sirvió para despedir y premiar también a los agentes que se jubilan o han jubilado este año, se reconoció con la 'Medalla al mérito profesional' el desempeño del mayor Félix Luis Díaz, de los oficiales José Carlos Gamo y Ángel González, y de los agentes Javier Hernanz y Javier Gómez.

"Es un día especial para la Policía Local y el momento de reconocer el trabajo que hacen por los segovianos; lo hacemos cada día, pero hoy más en el día de su celebración y de su fiesta. Un día en el que se encuentran con las otras Fuerzas y Cuerpos de Seguridad del Estado y en el que están acompañados por todos sus familiares", destacó la regidora.

Luquero aprovechó, además, para reseñar la importancia de la colaboración existente entre la Policía Local y el resto de cuerpos de seguridad, "que es imprescindible para que Segovia siga siendo una de las ciudades con uno de los índices de delincuencia más bajos de nuestro país".

Por su parte, el intendente jefe de la Policía Local de Segovia, Julio Rodríguez Fuentetaja, quiso transmitir "el agradecimiento de todo el cuerpo a la población por la colaboración que tienen con nosotros durante todo el año". "Es un día de alegría, en el que todos los compañeros podemos estar juntos, que es difícil porque al trabajar en turnos y demás es el único día del año que podemos compartir toda la plantilla la fiesta de la Policía Local".

En un día de despedida para los compañeros jubilados, el responsable del cuerpo policial puso en valor la regeneración que está viviendo la plantilla de agentes: "El año pasado tenía una media de edad de 51 años, este año hemos bajado a 45 años y con las próximas incorporaciones seguiremos rejuveneciéndola". Este año está prevista la incorporación de cinco nuevos agentes a una plantilla compuesta ahora por 90 unidades.

LA FIESTA EN IMÁGENES

UN DÍA PARA LA UNIÓN. Pocas oportunidades al año tienen los agentes de la Policía Local de Segovia para disfrutar de una jornada, no solo de reconocimiento público y expreso a su labor, sino de hermanamiento con todos sus compañeros. La festividad del Santo Ángel de la Guarda permitió, además, reunir a representantes y miembros de todas las Fuerzas y Cuerpos de Seguridad del Estado y afianzar los lazos de colaboración y unión entre los mismos. Como ejemplo de ello, baste el reconocimiento como 'Guarda urbano de Honor' del comisario principal del Cuerpo Nacional de Policía en Segovia, Manuel Antonio de la Fuente Martín.

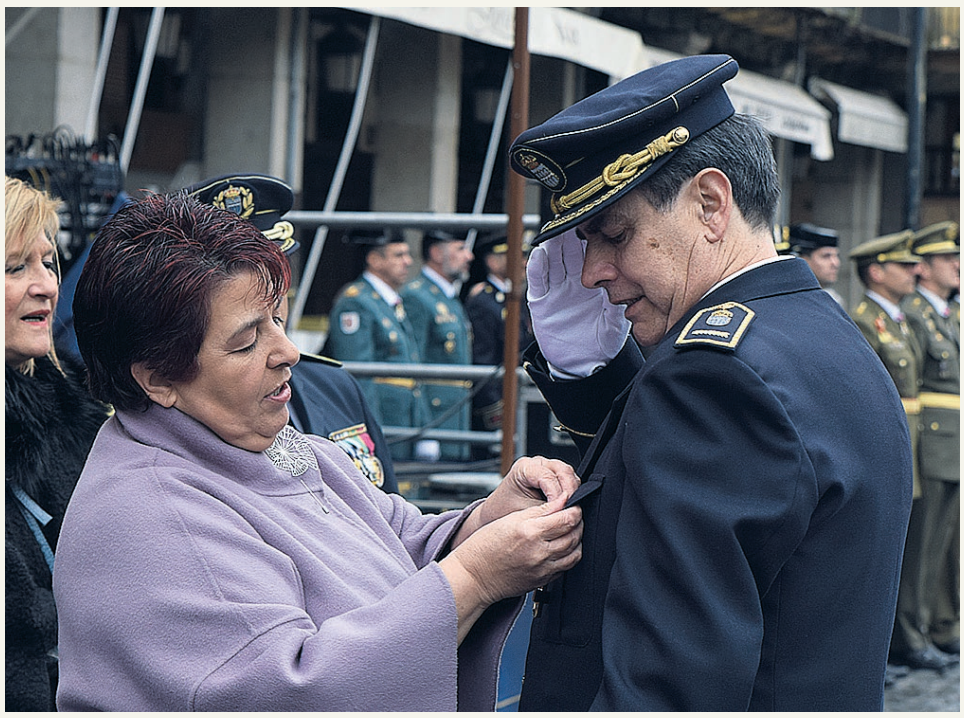

HÉROES

Accciones valientes que salvan vidas

El Ayuntamiento ha distinguido al oficial Ángel González y al civil Héctor Muñoz por su valiente y arriesgada intervención para salvar la vida de un hombre que se encontraba atrapado en una torreta eléctrica. El hecho se produjo el 7 de diciembre de 2019, cuando, tras recibir una descarga eléctrica, un hombre quedó atrapado y colgando solo por el pie desde una altura de 5 metros en una torre de la subestación eléctrica de Adif, a la altura del Puente de Hierro.

Tras escuchar desde su casa los gritos de socorro de la persona en peligro, Héctor corrió al auxilio del hombre y escaló con velocidad la torreta para "con todas las fuerzas posibles" lograr estabilizar al accidentado hasta la llegada de la Policía Local y los sanitarios.

"En cuanto vi la situación, no dudé en ir en su ayuda. Subí tan rápido como pude y le dije que se tranquilizara. No sentí miedo porque ni siquiera me dio tiempo a pensarlo", ha explicado el joven.

Tras cerca de 15 minutos sujetando al hombre y casi exhausto, Héctor fue relevado en lo alto de la torre por el oficial Ángel González, cuya intervención resultó decisiva para que ninguno de los dos sufriera daños mayores.

"El éxito de una actuación así no se sabe hasta el final. Lo haces con el corazón y con la idea de hacerlo bien", ha asegurado el oficial.

SEGOVIA

Más de 200 jóvenes se dan cita en la I Jornada de Juegos de mesa

La masiva participación invita a la Concejalía a repetir la convocatoria celebrada en la Casa Joven

Un grupo de jóvenes juega a una de las múltiples opciones que se ofertaron en el espacio. EL ADELANTADO

EL ADELANTADO
SEGOVIA

La I Jornada de Juegos de mesa, organizada por Segovia Joven y la asociación cultural Ludoducto, se saldó este sábado con un éxito rotundo de participación. Más de 200 jóvenes de la ciudad se dieron cita en las instalaciones de la Casa Joven para disfrutar de las múltiples opciones de juego que se pusieron al servicio de los participantes.

Entre los juegos que formaron parte de la nueva actividad, en la que podía inscribirse cualquier persona –también sin experiencia en este tipo de divertimentos– con ganas de pasárselo bien, destacaron nombres como: 'Time's Up!', 'Dixit', 'Código Secreto', 'Bang!', 'Misión Cumplida', 'Animalix', 'Speed Cups', 'Exploding Kittens', 'Jungle Speed' o 'Virus!'.

"Jugar a un juego de mesa es una experiencia excelente en muchos sentidos, fomenta la sociabilidad, potencia determinadas competencias y permite sentar en la mesa a personas de edades y valores diferentes. Es una afición accesible y permite aparcar las pantallas y dispositivos electrónicos por un tiempo. Y lo mejor de todo, es tremendamente divertido", aseguran los organizadores de la iniciativa.

El concejal de Juventud, Ángel Galindo, ya ha anunciado que, en vista de la buena respuesta del público, la Jornada de Juegos de mesa contará con nuevas ediciones en el futuro.

LA IMAGEN

Cuentos, color y enseñanzas en la Casa de la Lectura

La Casa de la Lectura-Biblioteca Municipal de Segovia acogió este domingo, dentro de la programación infantil del espacio, la narración de Clara Herranz de 'Rosa Caramelo', un cuento que habla de Margarita, la única elefanta de su grupo incapaz de conseguir que su piel sea de color rosa caramelos. En el cuentacuentos, orientado a niños de entre 4 y 8 años, los pequeños disfrutaron de una jornada en la que además de conocer la historia que narra la obra, se divirtieron pintando distintos dibujos.

EL ADELANTADO

Luquero pide confiar en las autoridades sanitarias y llama a la tranquilidad

La alcaldesa confirma que el joven italiano infectado continúa estable con síntomas leves y se siguen aplicando los protocolos con su red de contactos

ÁLVARO M. CASLA
SEGOVIA

La alcaldesa de Segovia, Clara Luquero, pidió mantener la calma ante el positivo en coronavirus confirmado el pasado jueves de un italiano de 18 años, alumno de IE University y alojado en la residencia The Factory, en el barrio de San Lorenzo, que había viajado a Milán entre el 21 y el 23 de febrero.

"Hay que confiar en las autoridades sanitarias, el sistema público español funciona y todas las administraciones estamos coordinadas secundando los protocolos que nos marca Sanidad de la Junta de Castilla y León", declaró la alcaldesa durante los actos de la festividad de la Policía Local.

El joven italiano acudió el miércoles, junto a una amiga de su misma nacionalidad que ha dado negativo a las pruebas, al centro de salud Segovia III después de haberse empezado a encontrar mal el día anterior, tras lo que fue derivado al Hospital General -donde permanece en aislamiento- una vez que los sanitarios advirtieron que mostraba los síntomas propios del coronavirus.

Pese a todo, previamente había acudido unas horas a clase en la IE University, donde estudia Administración y Dirección de Empresas, por lo que el profesor y los alumnos con los que compartió aula están siendo controlados activamente por parte de Sanidad de la Junta de Castilla y León.

Estos, además de todos los residentes y el personal de The Factory, deben tomarse la temperatura dos veces al día -por la mañana y por la noche- a lo largo de catorce días y comunicar de forma inmediata si manifiestan alguno de los síntomas de la enfermedad: fiebre, tos y dificultades respiratorias.

El joven italiano se mantiene estable, con síntomas leves, como se encargó de informar la alcaldesa, quien recordó que el Ayuntamiento está ofreciendo toda la colaboración junto al resto de administraciones bajó la guía de Sanidad de la Junta de Castilla y León, que es "quien tiene la responsabilidad, la competencia, los conocimientos y quien ha establecido los protocolos".

EL JOVEN ITALIANO CON CORONAVIRUS NO ESTUVO LA NOCHE DEL MARTES DE CARNAVAL EN LA VERBENA DE LA ORQUESTA LA HUELLA

Clara Luquero aprovechó para lanzar un mensaje de tranquilidad a la población segoviana, recordando que la Junta ha habilitado el teléfono 900 222 000 al que deben llamar todos los que noten algún síntoma para que los sanitarios acudan a su domicilio, tomen las pertinentes muestras y determinen los pasos a seguir.

El jefe del Servicio Territorial de Sanidad de Segovia, César Montarelo, aseguró el pasado viernes que los ciudadanos no tienen que tomar ninguna precaución extraordinaria. Del mismo modo, desmintió que el infectado estuviera en la noche del martes de carnaval en la multitudinaria verbena que dio la orquesta La Huella en la Plaza Mayor, un rumor que se había difundido y que había generado una cierta psicosis en la sociedad segoviana.

Unos turistas asiáticos con mascarilla, en el entorno del Acueducto. KAMARERO

Un camionero de León que viajó a Lombardía, tercer caso de coronavirus en Castilla y León

EFE
LEÓN

La Consejería de Sanidad recibió ayer la confirmación de un tercer positivo por coronavirus Covid-19 en Castilla y León, un hombre de 62 años, con residencia en León, que viajó dos veces a Italia en febrero por motivos de trabajo.

En concreto, el afectado viajó a la zona de Lombardía, por lo que se trata de un nuevo caso importado, informaron fuentes de la Consejería de Sanidad en un comunicado.

El paciente ingresó en el Hospital del Bierzo con una crisis convulsiva de atención urgente que inicialmente no hacía sospechar sobre síntomas relacionados con el Covid-19 -fiebre, tos o disnea-.

La alerta se activó cuando los profesionales pudieron recabar toda la información y el paciente dijo que había estado en Italia a lo largo del mes de febrero por motivos de trabajo.

A partir de ese momento se activó el protocolo previsto en el Hospital del Bierzo y, tras confirmarse el positivo, diecisiete trabajadores sanitarios y no sanitarios, cumpliendo el protocolo, permanecerán en sus domicilios sin acudir al trabajo en vigilancia activa epidemiológica.

Posteriormente fue trasladado al Complejo Asistencial Universitario de León, al encontrarse estable y tratarse de su hospital de referencia.

Se trata del tercer afectado por esta enfermedad en la Comunidad. El pasado 27 de febrero, la Junta de Castilla y León confirmó los dos primeros casos de coronavirus en la Comunidad, un joven de 18 años que había viajado a Italia y fue ingresado en el Hospital General de Segovia y un hombre de unos 30 años de origen iraní que fue internado en el Hospital Universitario Río Hortega de Valladolid.

Este último se encontraba de visita en la Fundación Cidaut, en el parque tecnológico de Boecillo (Valladolid), y que fue ingresado en el Río Hortega de Valladolid tras las pruebas practicadas. La Junta también inició en este caso un estudio de contacto con las personas que se relacionaron con el afectado, entre ellos el grupo de cinco ingenieros iraníes que acudieron con él a la visita y que dieron resultado negativo al coronavirus.

SEGOVIA

Nada nubla al Carnaval

EL DOMINGO DE PIÑATA SALDA LA FIESTA CON LA ENTREGA DE PREMIOS Y LA FINAL DE COPLAS, QUE GANÓ LA COMPARSA VACCEOS CON SU '¡CARNAVAL DEL BOSQUE!', UN CANTO A LA BIODIVERSIDAD QUE TAMBIÉN HA CARACTERIZADO A LA COMPARSA INFANTIL ESCOLAR DEL COLEGIO ELENA FORTÚN

GONZALO AYUSO
SEGOVIA

Integrantes de la comparsa Vacceos, que ganó el Concurso de Coplas del Carnaval de Segovia 2020 ayer en la Plaza Mayor. ROCÍO PARDOS

El buen humor fue antídoto frente a las condiciones meteorológicas. R. P.

Chirigoteros se caracteriza por interpretar música en directo. ROCÍO PARDOS

Reinterpretación de Sandy y Danny, de Grease, por la Semifusa. ROCÍO PARDOS

Voz, gesto y vestuario, interpretando 'Los amores de Ábalos y Delcy'. R. P.

Un niño de unos siete años llega a la Plaza Mayor, abre mucho los ojos y exclama "¡Mamá, que hay muchos disfrazados de policías! Pero no se trataba de ningún disfraz, eran auténticos policías municipales al término del acto oficial por la fiesta de su patrón. Dada la coincidencia de celebraciones, marcharon con la fiesta a otra parte para dar paso al último capítulo del Carnaval segoviano 2020, a base de coplillas y amenazadoras nubes.

Pero nada nubla al Carnaval y las condiciones meteorológicas, sin ser las mejores, al menos permitieron la entrega de los numerosos premios que reparte la Concejalía de Cultura, principalmente a los más pequeños que han vuelto a dar, como en muchas otras ocasiones, una lección a los adultos, sobre todo aquellos de muy corta edad que soportan con estoicismo y envidiable compostura disfraces imposibles, por la dificultad de movimiento y, en algún caso, casi nula visibilidad.

El público, muy familiar, disfrutó con sonrisa bobalicona pintada en caras de abuelos, padres y parentela en general, el largo desfile de premiados en los concursos infantiles de dibujo y de disfraces. Todos muy merecidos, unos por la imaginación y/o las horas de dedicación que se adivinan y otros, por el ingenio y desparpajo, como el de la niña Sara Mínguez, que con 10 años interpretó al mismísimo Cándido, Mesonero Mayor de Castilla, en el arte de partir el cochinillo con un plato.

Los premios de disfraces para comparsas infantiles han sido este año en categoría escolar para los de las AMPAS de los colegios Elena Fortún (Infantil), por su logrado 'bosque', que recibió el premio cantando una canción que es un alegato a cuidar de la naturaleza y a la educación medioambiental desde la infancia, y Villalpando (Primaria), con mucho despliegue de colores y fantasía, mientras en la categoría de comparsas no escolares el reconocimiento ha sido para 'Encinillas & Cía' por su recreación de un desfile festivo del Año Nuevo Chino.

Como novedad, y aliciente para adolescentes y jóvenes, este año se ha creado un nuevo concurso, 'Mejor Disfraz Joven', en las categorías individual y en pareja. El jurado eligió a los merecedores de cada galardón, dotado con 150 euros, en el baile del Martes de Carnaval. Ayer domingo no acudieron a recogerlo los premiados en el apartado individual pero sí un grupo, que no pareja, por decisión del jurado.

En cuanto a las comparsas oficiales, Vacceos fue merecedora del Premio a la Mejor Copla en la final que se celebró en directo ayer al mediodía en el escenario de la Plaza Mayor.

Derrocharon simpatía, y mucha juventud, interpretando su '¡Carnaval del Bosque!', con música de la 'Fiesta pagana' de Mago de Oz y una letra ecologista que habla de salvaguardar la biodiversidad de Segovia, de moverse en bici, plantar bellotas y usar ropa usada para hacerse el disfraz, aunque no evita la crítica suave: "Cuando despiertes un día y sientas que no puedes más /que con tantas elecciones ya no sabes a quién votar..."

'Para que tú lo bailes' ha sido la comparsa Más Divertida de Carnaval 2020, y Semaforitos la Mejor Vestida, con un traje inspirado en sharis e indumentaria hindú en general. Del resto de comparsas oficiales, destacar el buen tono, cada una en su estilo, de Semifusa y Chirigoteros, finalistas del certamen de coplas, y el derroche de humor de la comparsa de Apadefim, que no se pierde nunca el Carnaval, así caigan chuzos de punta o pegue un sofocante sol.

Comparsa infantil escolar de la AMPA del Colegio Elena Fortún del barrio de Nueva Segovia. E. A.

Los 'caballitos', uno de los grupos premiados en el concurso de disfraces. E. A

Comparsa escolar del AMPA del Colegio Villalpando. E. A.

Painés, costurero antiguo, pareja premiada. E. A.

Dibujo premiado de Sara Casado Hernández. E. A.

¡EVITE PROBLEMAS!

navisa

COMPRE SU VIVIENDA DESPUÉS DE VERLA

"MANZANA GOLDEN", Edificio de viviendas, locales, garajes y trasteros.

VISITE EL PISO PILOTO

OFICINA C/ Santo Tomás 2, 40002 Segovia, Tel. 921 43 43 66, Fax: 921 43 44 32

segovia@gruponavisa.com www.gruponavisa.com

SEGOVIA

El Esteban Vicente inicia el programa educativo de 'Destacados'

Coincidiendo con la exposición de una selección de obras de la Colección Telefónica el museo organiza visitas-taller para alumnos

Un visitante observa un grupo de dibujos de 1986 (tinta sobre papel) de Eduardo Chillida. NEREA LLORENTE

G. A.
SEGOVIA

El Museo Esteban Vicente, dentro de su proyecto educativo, inicia esta semana una serie de visitas-taller en torno a la exposición 'Destacados' de la Colección Telefónica, inaugurada la semana pasada, dirigidas a niños a partir de tres años, alumnos de educación formal, escuela de artes, música e idiomas, asociaciones, colegios profesionales, familias y público en general.

A cargo del artista Iván Montero, este programa educativo vinculado a 'Destacados' está orientado a que cada participante, sean cuales sean sus características, tenga el espacio y el momento propicios para la expresión, la investigación y el aprendizaje.

Desde el cubismo de Picasso hasta el informalismo de Tàpies, algunos de los autores cuyas obras pueden visitarse en el museo hasta el 7 de junio, el objetivo es que los asistentes entiendan el salto de un siglo de trabajo y la ruptura con el sistema académico para llegar a "construir la pintura" con madera, papel, metales o elementos de desecho.

En el taller se generarán obras tridimensionales en diferentes técnicas y soportes bidimensionales, acercando a los alumnos al taller de los diferentes artistas españoles que conformaron el panorama artístico del siglo XX. Se trata de juegos artísticos diseñados para descubrir las posibilidades casi infinitas que la plástica aporta al crecimiento intelectual y al desarrollo de la inteligencia emocional de los participantes.

El periodo de estas visitas-taller comienza hoy y finaliza el 5 de junio, para realizarse de lunes a viernes, de 10 a 11,30 horas y de 11,45 a 13,15 horas, salvo festivos.

El acceso es gratuito aunque es imprescindible reservar plaza, ya que el aforo máximo por cada visita-taller es de 25 personas y la duración aproximada será de 90 minutos. ■

RODRIGO JIMÉNEZ REVUELTA (*)

Divide y perderás

A nadie se le escapa que actualmente estamos viviendo un momento histórico, no por lo positivo como quieren vendernos algunos, sino por lo negativo de un Gobierno social comunista que va a coartar nuestras libertades y creará un entramado al estilo militar para perpetuarse en el poder.

¿Pero a quién debemos realmente que esto haya sucedido?. Déjenme que les ilustre con algunos datos:

Hoy sabemos porque ha salido en varios medios, que la vicepresidente Soraya Sáenz de Santa María, ordenó "descafeinar" el informe PISA para proteger a Podemos. Este informe impidió investigar los lazos de Podemos con ETA, Venezuela y Cuba, y lo hizo para romper al PSOE; es decir, al darle mayor protagonismo a Podemos dividía la izquierda y de esta manera el PP se aseguraba ganar las elecciones.

Soraya quiso de esta manera como en tiempo de los romanos, cuando se enfrentaron en el año 338 a. C, a la Liga Latina utilizar la estrategia que entonces se denominó "divide et impera", divide y vencerás, pero a tenor de lo acaecido ha sucedido lo contrario "divide y perderás", ya que el haber permitido que un partido cuyos dirigentes tienen estrechas relaciones con Cuba, Venezuela, Bolivia, Ecuador e Irán es de una insensatez y una deslealtad sin precedentes.

Recordar además como alimentó al "lobo" y le permitió que se paseara por todas las cadenas de televisión, fundamentalmente la "secta", esta que además salvó de la quiebra gracias al suprimir las restricciones de la CNC (Comisión Nacional de la Competencia) para su adquisición por Antena 3 TV.

Pero después de eso, no contentos con permitir la promoción del "lobo" Mariano Rajoy en un acto de soberbia sin precedentes, prefirió permitir la moción de censura, en vez de dimitir, disolver las Cortes y convocar elecciones, y el día 31 de mayo de 2018 se consuma la traición y entrega el Gobierno en manos de los mismos que hoy lo tienen, y se va a comer con su núcleo duro a un céntrico restaurante de Madrid tomando copas hasta las 21:00 horas de la noche "celebrando" la traición a España.

Ahora Pedro el Falso ha rematado lo que el PP le entregó, este partido que no pensó en los españoles y en todos los ciudadanos y ahora se lleva las manos a la cara con un acto de falsa sorpresa.

No vale tirar la piedra y esconder la mano, y ocultar la actuación insidiosa que nos ha llevado a esta situación. No está bien el falso victimismo cuando se es cómplice de la situación.

(*) Diputado nacional de VOX por Segovia.

SEGOVIA

El PSOE ve "incongruencias" en el PP sobre la Base Mixta

El secretario provincial José Luis Aceves acusa a los populares de "poner en práctica una política veleta" en torno a este centro "dependiendo de quien dirija el Gobierno central"

EL ADELANTADO
SEGOVIA

La Base Mixta de Segovia registra a un importante número de trabajadores. E.A.

■■■ El PSOE de Segovia recrimina al PP su "incongruencia" y sus cambios de posición en torno a la Base Mixta, "movido solo por intereses partidistas". El secretario provincial de los socialistas y diputado, José Luis Aceves, acusa al Partido Popular de "poner en práctica una política veleta en torno al Parque y Centro de Mantenimiento de Sistemas Acorazados nº2 (PCMASA 2), cambiando constantemente de postura dependiendo de quien dirija el Gobierno central".

"El PP de Segovia parece olvidar y quiere que los segovianos también olviden, que fue un Gobierno del PP con Mariano Rajoy quien redactó el Plan Colce (Plan de Concentración de los Órganos Logísticos Centrales del Ejército) para agrupar los doce centros logísticos actuales en tres", enfatiza Aceves, y que, en 2017, los diputados y senadores segovianos del Partido Popular votaron en contra de las iniciativas presentadas por el PSOE en ambas cámaras para apostar por la permanencia de la Base Mixta en nuestra provincia", lamenta el secretario provincial.

Así, señala, "el señor Postigo parece haber olvidado que, en diciembre de 2017, el PP votó en contra de la proposición no de ley presentada por el PSOE en la Comisión de Defensa del Congreso y de la moción presentada en el Senado en este mismo sentido". "Entonces, como ahora, desde nuestro grupo defendíamos que se potenciara y fortaleciera el papel logístico del PCMASA 2, que se llevaran a cabo las mejoras tecnológicas necesarias, y que incluso se ampliara la plantilla del centro". "Nosotros no hemos cambiado de posición; el PP no puede decir lo mismo".

Ante la actitud de los populares, los socialistas segovianos, según continúa Aceves, "siempre hemos mantenido la misma postura de defensa a ultranza del mantenimiento de la Base Mixta en nuestra capital y de apuesta por la modernización de las instalaciones y el incremento de la plantilla. Sin embargo, en el PP, no pueden decir lo mismo".

El diputado nacional cuestiona qué ha ocurrido los populares "cambien de postura y quieran erigirse ahora como adalides de la defensa de la Base Mixta". "La respuesta es fácil: lo que ha cambiado es el partido que está al frente del Gobierno de España y, como viene siendo habitual, el Partido Popular antepone los intereses partidistas, sin importarle ni Segovia ni los segovianos. En 2017 gobernaba Rajoy y el PP de Segovia tenía que hacer partidismo con este asunto y seguir las directrices de Génova para no apoyar las iniciativas socialistas que buscaban la paralización de un plan perjudicial para los intereses de Segovia. Ahora, como gobierna el PSOE, tratan de hacer ruido e intentan sacar rédito político de un problema que ellos causaron", apunta.

EMPLEO

Frente a estos "cambios" de postura del PP de Segovia, "cual veleta movida por los vientos de los intereses partidistas", desde el PSOE Segovia afirman que "vamos a continuar defendiendo lo mismo que defendimos desde que se conoció el Plan Colce: la permanencia de la Base Mixta en Segovia". En este sentido, José Luis Aceves explica que "a los socialistas segovianos lo único que nos mueve es la defensa de los intereses de nuestra tierra, en este caso, la defensa de los empleos directos e indirectos que genera esta infraestructura, la defensa del futuro de las familias cuyos ingresos dependen de este centro, la defensa de unas instalaciones con más de dos siglos de historia y un gran arraigo en nuestra ciudad".

Aceves exige al PP de Segovia "lealtad y altura de miras" para defender los intereses de los segovianos, que "no merecen unos representantes que se muevan al dictado de su partido, sino que trabajen con sensatez para resolver los problemas de nuestra tierra. Los socialistas siempre lo hemos tenido claro; otros parece que siguen sin entenderlo", concluye. ■

Fundación Sabadell e Iberia apoyan el 'Encuentro de Mujeres'

EL ADELANTADO
SEGOVIA

■■■ Las entidades Iberia y Fundación Sabadell, que colaboran con el Encuentro 'Mujeres que transforman el mundo', renuevan su apoyo a este espacio de reflexión, debate y denuncia que desde hace diez años organiza el Ayuntamiento de Segovia. El encuentro propicia una serie de conversaciones y entrevistas con mujeres que han contribuido a transformar su entorno social y cultural. Por él han pasado Premios Nobel de la Paz o Premios Príncipe de Asturias, y cada año es un escaparate de la lucha por los derechos humanos en todo el mundo.

Iberia ha firmado un convenio de patrocinio que supone la aportación al encuentro de 15.000 euros, además de colaborar en la organización y desarrollo del mismo con la propuesta de invitadas, la participación en los coloquios y la promoción y difusión de los mismos. Por otro lado, realizará descuentos en los billetes de avión que permitan trasladar a las invitadas desde distintos puntos de África, Europa o América.

La Fundación Banco Sabadell (Fundación BS), por su parte, firma un convenio de colaboración con carácter de mecenazgo en su ánimo de fomentar y difundir actividades de carácter cultural y de transformación social, como es el Encuentro 'Mujeres que transforman el mundo' de Segovia. Aporta 10.000 euros con el objetivo de contribuir al desarrollo del evento.

El X Encuentro 'Mujeres que transforman el mundo' tendrá lugar entre el 19 y el 29 de marzo. Su objetivo es ahondar en el papel de la mujer en el mundo y su capacidad de cambiarlo para hacerlo más justo. ■

SEGOVIA

Activada la alerta por nevadas y viento de hasta 120 km/h en el Sistema Central

EL ADELANTADO
SEGOVIA

La Delegación del Gobierno en Castilla y León ha activado, de cara a este lunes, 2 de marzo, la Fase de Alerta del Protocolo para la Coordinación de Actuaciones por nevadas que pudieran afectar a las carreteras del Estado en Castilla y León, en las provincias de Ávila, Burgos, León, Palencia, Segovia, Soria y Zamora, dadas las predicciones de la Agencia Estatal de Meteorología (AEMET).

Así, en Segovia se activará desde las 10.00 horas con la previsión de que pueden llegar a acumularse hasta siete centímetros de nieve.

Igualmente, en Zamora el área afectada será Sanabria; en Ávila el Sistema Central; en Soria la Ibérica y también el Sistema Central, donde se esperan acumulaciones de nieve que podrán alcanzar cinco centímetros desde las 10.00 horas.

En León, la situación por nieve se localizará en El Bierzo desde las 14.00 horas, con la posibilidad de hasta dos centímetros, y en la Cordillera Cantábrica desde las 9.00 horas, con la posibilidad de ocho centímetros, y a las 10.00 horas en Palencia, con la previsión de cinco centímetros de acumulaciones.

Asimismo, este lunes también habrá vientos generalizados en la Comunidad con aviso naranja en ocho de las nueve provincias de Castilla y León, a excepción de León, donde el aviso será amarillo por viento y lluvia.

SISTEMA CENTRAL

Hoy podrían registrarse vientos de entre 70 y hasta 120 kilómetros por hora, una racha máxima que se espera en el Sistema Central de Segovia, mientras que en el resto del territorio podrían llegar hasta los 110.

Por su parte, en León se estima una precipitación acumulada en 12 horas de 40 milímetros y hasta 40 litros en los Montes de León, mientras que las rachas máximas de viento no superarán los 90 kilómetros por hora.

Además, mañana permanecerá activo el aviso amarillo por nieve en la Codillera Cantábrica de León y Palencia, donde se esperan acumulaciones de hasta 10 centímetros en 24 horas por encima de 800 metros y subiendo la cota por encima de 1.500 metros al final del periodo.

Las escuelas agrarias de FP plantean aportaciones al plan joven de la Junta

Los alumnos de estos centros también podrán participar en su elaboración a través de una encuesta. **Las matrículas aumentaron un 10%** el pasado curso

EL ADELANTADO
SEGOVIA

Los directores de las ocho escuelas de Formación Profesional Agraria de la Comunidad, incluidas las de Segovia y Coca, plantearon sus aportaciones al Plan de Agricultura y Ganadería Joven en un encuentro con el director general de Competitividad de la Industria Agroalimentaria y de la Empresa Agraria, Indalecio Escudero.

La reunión de trabajo buscaba conocer la visión de los directores de las escuelas de FP de este ámbito y difundir entre sus alumnos la encuesta que ha elaborado la Consejería de Agricultura, Ganadería y Desarrollo Rural, y que está disponible hasta el 27 de marzo, para conocer la opinión de los más jóvenes y elaborar un plan lo más ajustado posible a sus expectativas y necesidades.

El número de matrículas formalizadas en los ciclos de Formación Profesional en los centros de formación agraria en el pasado curso 2018/19 fue de 617 alumnos, de los cuales 500 eran hombres y 117 mujeres. Esto supone un aumento del 10% de los alumnos con respecto al curso anterior, en el que se matricularon 558 alumnos en esta formación.

Una charla en la Escuela de Capacitación Agraria de Coca. EL ADELANTADO

La Consejería de Agricultura, Ganadería y Desarrollo Rural gestiona ocho centros de formación agraria, todos ellos reconocidos mediante acuerdo de la Junta de Castilla y León como Centros Integrados de Formación Profesional.

En ellos oferta ciclos de grado medio y superior, de las familias profesionales Agraria, de Industrias Alimentarias y Actividades Físicas y Deportivas, correspondientes a la formación profesional inicial y a la formación profesional para el empleo, que conducen respectivamente a la obtención de títulos de formación profesional y certificados de profesionalidad.

Los ocho centros gestionados por la Consejería son La Colilla (Ávila), Albillos (Burgos), Almázcara (León), Viñalta (Palencia), Segovia, Coca (Segovia), Almazán (Soria) y La Santa Espina (Valladolid).

LA PARRILLA DE TEJADILLA

Teléfonos reserva: 921 44 21 49 - 921 43 43 23 - 654 317 434
Nueva dirección: C/ Chopo, 55 (polígono industrial de Valverde del Majano. Junto a ITV)

Miércoles
SOPA CASTELLANA
COCHINILLO CON ENSALADA
POSTRE CASERO
11,90€ IVA INCLUIDO

Viernes
ENTREMESES
ARROZ CON BOGAVANTE
POSTRE CASERO
10,90€ IVA INCLUIDO

Abierto a partir de las 8 de la mañana de lunes a domingo

Menú del Día
Martes a viernes, excepto festivos
8 PRIMEROS a elegir
8 SEGUNDOS a elegir
POSTRES CASEROS
Pan, agua, vino incluido 10,96€ IVA INCLUIDO

Menú Sábados y Festivos
8 PRIMEROS a elegir
8 SEGUNDOS a elegir
POSTRES CASEROS
Pan, agua, vino incluido 15,95€ IVA INCLUIDO

Menú Especial Todos los días

Primeros a elegir
- Paté de ave al oporto con pistachos y salsa Cumberland
- Croquetas caseras de jamón ibérico
- Pimientos del piquillo rellenos de merluza y gambas en salsa verde
- Revuelto de morcilla con patatas paja
- Carpaccio de buey al queso de oveja
- Plato de cuchara
- Ensalada mixta
- Ensalada de solomillo con salsa de queso
- Espárragos trigueros

Segundos a elegir
- Carne de ternera al plato
- Entrecot de ternera a la parrilla
- Rabo de toro guisado al vino tinto con puré de patata
- Dorada a la espalda
- Bacalao al pil-pil.
- Gambones a la plancha.

Postres caseros.

Pan, agua, vino incluido
19,50€ IVA INCLUIDO

Menú especial de BUEY

A ELEGIR:

Primeros:
Croquetas caseras de jamón ibérico.
Ensalada crujiente de langostinos con mayonesa de crustáceos.
Revuelto de morcilla.

Segundos:
Carne de buey al plato.
Entrecot de buey a la parrilla.
Chuletillas de cordero lechal.
Presa ibérica con salsa de boletus.
Gambones a la plancha.
Dorada a la espalda

Postres caseros
15,90€ IVA Incluido
Excepto sábados y festivos al mediodía

— Los menús de los viernes y miércoles incluyen vino, gaseosa, agua y pan.
— El menú especial de buey incluye: vino o cerveza, gaseosa, agua y pan.
— Todo lo que se pida fuera del menú se cobrará aparte.
— El cambio del primer plato por otro del MENÚ DEL DÍA tendrá un suplemento de 2€.

SEGOVIA

La Banda municipal de El Espinar será una de las participantes en el programa que se desarrolla en primavera y verano. E.A.

Abierto el plazo de solicitudes para los 'Aperitivos a banda'

Los recitales están cofinanciados por la Diputación y los ayuntamientos y serán entre mayo y septiembre

EL ADELANTADO
SEGOVIA

Desde hace diez años, el Área de Cultura, Juventud y Deportes de la Diputación Provincial logra que, durante los meses de primavera y verano, los aperitivos suenen de una manera diferente; a música de trompetas, percusiones y trombones, entre otros. La iniciativa 'Aperitivos a banda', que comenzó subiendo a las bandas municipales de la provincia al escenario del Teatro Juan Bravo y desde la reforma de éste entre 2016 y 2017 se trasladó a las plazas de los pueblos, se ha convertido, con los años, en una inmejorable excusa para disfrutar de las buenas melodías, el buen tiempo y las buenas conversaciones acompañadas del vermú en el mismo momento y espacio.

Por estos motivos, el proyecto volverá a desarrollarse en el mismo formato de sus últimas ediciones, entre los meses de mayo y septiembre, brindando la oportunidad a las bandas de la provincia de girar ofreciendo su repertorio en distintas localidades.

Para ello, los ayuntamientos de los municipios interesados en programar algún recital en su localidad deberán tramitar las solicitudes antes del 23 de marzo, fecha límite fijada por la Diputación para presentar la documentación, en la que deberán indicar el lugar donde se celebrará la actuación y la fecha en la que ésta tendrá lugar. Después, será el personal técnico del Área el encargado de asignar una banda a cada localidad, dependiendo de las fechas sugeridas, tanto por los consistorios como por la Banda Municipal de Coca, la Alborada Musical de Cantalejo, la Banda Municipal de El Espinar, la Agrupación Musical de Sepúlveda, la Banda de Ayllón, la Banda de Nava de la Asunción, la Banda Municipal de Cuéllar y la Banda de Carbonero el Mayor, formaciones que han mostrado su interés en ser partícipes de esta nueva edición.

CRITERIOS

De cualquier manera, aquellos ayuntamientos que deseen solicitar este programa deben tener en cuenta que, dado que la actividad cuenta con un presupuesto limitado de 23.000 euros destinados a cachés –26.500 euros en total– existen una serie de criterios que permitirán, en el caso de que el coste de los conciertos solicitados superase la cantidad presupuestada, determinar en qué localidades se llevan a cabo las actuaciones.

Todas estas condiciones, además de las hojas de solicitud y las características de las bandas participantes, pueden ser consultadas desde esta semana en la página web de la Diputación. Hay que tener en cuenta que esta actividad tiene un número limitado de conciertos, de modo que se atenderán las solicitudes por riguroso orden de entrada en el registro general de la Diputación Provincial por cualquier medio previsto en la ley, que, en todo caso habrá de ser electrónico. Los objetivos de este programa son: la difusión de las manifestaciones culturales y la promoción de los grupos asentados en la provincia de Segovia. ■

Un taller de magia centra las actividades de Mapfre en Segovia

EL ADELANTADO
SEGOVIA

Conciertos, excursiones, reparto de meriendas y apoyo a la inclusión de la mujer serán algunas de las acciones solidarias que la compañía Mapfre realizará a lo largo de este mes en distintas ciudades de España, entre las que se encuentra Segovia. Así, en la capital segoviana se llevará a cabo, en colaboración con la Fundación Abracadabra, un taller de magia junto a personas con dificultades con el objetivo de trabajar, entre otros, valores como la solidaridad. Además, con motivo del día de la mujer, Mapfre dará apoyo logístico en la carrera 'Entreculturas' a favor de la educación inclusiva de las mujeres en Barcelona, así como en el evento 'Mujeres en Resiliencia' que tendrá lugar en Ávila.

Más de 2.200 voluntarios entre empleados y familiares de Mapfre en España ayudaron en 2019 a casi 43.000 personas necesitadas. Con estas iniciativas, los voluntarios de la compañía en España, que han dedicado más de 10.000 horas, demuestran su compromiso con las personas más vulnerables y desfavorecidas de la sociedad.

Además, en España los voluntarios de la compañía recaudaron, el pasado año, más de 5.500 kilos de alimentos, casi 104.000 euros en diferentes proyectos y alrededor de 900 personas donaron sangre.

El programa de Voluntariado Corporativo de Mapfre se lleva a cabo a través del Programa Voluntarios de Fundación Mapfre. Para la compañía el voluntariado está alineado con la estrategia del grupo y uno de los principales retos de Mapfre es convertirse en un ejemplo mundial de colaboración solidaria empresarial. ■

PROVINCIA

CASLA

Los jubilados se reúnen en su tradicional comida de hermandad

EL ADELANTADO
CASLA

■■■ La Asociación de Jubilados de Casla celebró el pasado sábado en su sede situada del edificio del Ayuntamiento, una comida de hermandad en la que participaron 42 personas.

El plato principal consistió en un rico y jugoso guiso de patatas con costillas de cerdo adobadas. Para elaborar este guiso, colaboraron Juan García Cristóbal, Juan García Miguel, Felipe Álvaro y Marcelino Sanz.

La reunión gastronómica estuvo presidida por Mary Paz Barroso Gómez, segunda teniente alcalde y concejal de Mayores; Juan García Cristóbal, presidente de dicha Asociación de Jubilados, y Juan García Miguel, vicepresidente de la misma.

LA ASOCIACIÓN TIENE PREVISTO ORGANIZAR OTROS DOS ENCUENTROS GASTRONÓMICOS EN MAYO Y AGOSTO

El Centro de Jubilados casliego, que cuenta con 56 miembros, congrega diariamente a varios socios que acuden al mismo para pasar un rato de tertulia y distracción.

Entre las actividades que realiza, además de la comida que acaba de celebrarse el 29 de febrero, tiene previsto hacer este año otros dos encuentros gastronómicos, uno en mayo y otro en agosto. ■

Asistentes a la comida en la sede de la asociación. E.A.

Ayuntamiento de ESCALONA DEL PRADO (SEGOVIA)

ANUNCIO

Información pública relativa a la solicitud de autorización de uso excepcional y licencia urbanística de obras para la construcción de piscina en Calle Real del Norte nº 22 de Escalona del Prado (Segovia).

Por este Ayuntamiento, a petición de Dª Inmaculada Frías Matey, se está tramitando autorización de uso excepcional y licencia urbanística de obras para la construcción de piscina en Calle Real del Norte nº 22 de Escalona del Prado, calificado como suelo urbano no consolidado. De conformidad con el artículo 307.3 del Decreto 22/2004, de 29 de enero, por el que se aprueba el Reglamento de Urbanismo de Castilla y León, se somete a información pública por el plazo de veinte días, a contar desde el día siguiente al de la publicación del presente anuncio en el Boletín Oficial de Castilla y León.

Durante dicho plazo podrá consultarse la documentación relacionada con el expediente por cualquier interesado en las dependencias municipales, de lunes a viernes desde las 09:00 horas a las 15:00 horas o en la web municipal (www.escalonadelprado.es) y presentarse las alegaciones, sugere ncias, informes y cualesquiera otros documentos que se estimen oportunos, en las dependencias municipales, de lunes a viernes desde las 09:00 horas a las 15:00 horas, así como a través de la siguiente dirección de correo electrónico: info@escalonadelprado.es.

En Escalona del Prado, a 24 de febrero de 2020
LA ALCALDESA, Fdo., *Felisa Montarelo Jimeno*

Ayuntamiento de FUENTESOTO (SEGOVIA)

ANUNCIO

Información pública relativa a la autorización de uso excepcional en suelo rústico y licencia urbanística para el "Proyecto de ejecución de nave almacén" en las Parcelas 48687, 6418, 484 y 485 del Polígono 1 del término municipal de Fuentesoto (Segovia). Expte.11/2020.

Por este Ayuntamiento se está tramitando, a instancia de la empresa JOSVI TEJARES S.L., concesión de autorización de uso excepcional en suelo rústico y la correspondiente licencia urbanística para el "Proyecto de Ejecución de Nave Almacén" en las Parcelas 48687, 6418, 484 y 485 del Polígono 1 del término municipal de Fuentesoto (Segovia).

De conformidad con el artículo 307.3 del Reglamento de urbanismo de Castilla y León, aprobado por Decreto 22/2004, de 29 de enero, se somete el expediente a información pública, por plazo de veinte días, a contar desde su última publicación en el Boletín Oficial de Castilla y León, el diario El Adelantado de Segovia y el tablón de anuncios de la sede electrónica del Ayuntamiento de Fuentesoto (https://fuentesoto.sedelectronica.es), a fin de que quienes pudieran tenerse por interesados en dicho expediente, puedan comparecer y formular cuantas alegaciones, sugerencias o reclamaciones tengan por conveniente.

El expediente objeto de esta información se encuentra depositado en las dependencias de este Ayuntamiento, pudiéndose consultar en las misma durante horario de oficina. Asimismo, estará a disposición de los interesados en la sede electrónica de este Ayuntamiento, Portal de Transparencia.

Fuentesoto, a 27 de febrero de 2020
EL ALCALDE, Fdo., *Mariano Parra Requejo.*

HONTANARES DE ERESMA

El antiguo colegio de Hontanares ya se ha quedado pequeño. E.A.

Piden la construcción de un nuevo colegio

Los procuradores socialistas reclaman a la Junta un centro educativo debido al constante incremento de población en edad escolar en la localidad

EL ADELANTADO
HONTANARES DE ERESMA

■■■ Los procuradores socialistas por Segovia, José Luis Vázquez, Alicia Palomo, y Sergio Iglesias, han presentado una proposición no de ley para su debate en la Comisión de Educación de las Cortes, instando a la Junta a incluir en el presupuesto de 2020 una partida presupuestaria para iniciar el proyecto de construcción de un nuevo colegio en Hontanares de Eresma.

Sergio Iglesias recuerda que el colegio de la localidad llegó a cerrar en los años ochenta, pero reabrió sus puertas en el curso 2006-2007 ante el incremento de población, que actualmente supera los 1.500 habitantes y el importante número de niños en edad escolar. "La falta de previsión de la Junta y el constante incremento de la población en edad escolar, hicieron que en 2010 fuera necesario instalar aulas prefabricadas, por lo que, ya en 2011, desde el PSOE de Segovia se demandó la construcción de un nuevo centro escolar. Pero ante la pasividad de la Junta, el Ayuntamiento tuvo que habilitar aulas en el Centro Social, costeando una remodelación que superó los 60.000 euros, haciendo así frente a los costes derivados de unas competencias que le correspondería asumir a la Junta de Castilla y León", denuncia.

MALAS CONDICIONES

A pesar de los esfuerzos realizados por el Ayuntamiento de Hontanares "ante la inacción de la Junta, el centro sigue sin contar con las condiciones mínimas necesarias para el normal desarrollo de la actividad educativa, con humedades y poca ventilación, inexistencia de luz natural, ventanas de pequeño tamaño, y grandes problemas de climatización y eficiencia energética", denuncia el procurador. "Los problemas –continúa Iglesias– son visibles en el patio que es irregular y peligroso, con dos alturas, con barreras arquitectónicas, como rampas que no cumplen la normativa y notables desniveles que impiden su utilización para las clases de Educación Física, que han de llevarse a cabo en el frontón de la localidad, distante unos 500 metros y separado del centro por la carretera SG-V-3122, con un importante tráfico de vehículos pesados que van y vienen del Polígono Industrial de Valverde del Majano, situado a escasos kilómetros, con el notable riesgo que ello implica para alumnos y profesores".

El procurador socialista señala que "el actual edificio no cumple los requisitos de seguridad al no contar, por ejemplo, con salidas de emergencia, y las deficiencias, incomodidades, barreras arquitectónicas y falta de espacios, hace que muchas familias decidan llevar a sus hijos a centros escolares de pueblos del entorno e incluso a Segovia capital".

Así, de los 280 niños en edad escolar residentes en Hontanares, 152 están matriculados en el colegio de la localidad; "una población en edad escolar que va en aumento como lo demuestra el hecho de que haya 60 niños menores de dos años", enfatiza Iglesias. ■

AYUNTAMIENTO DE SEGOVIA Negociado de Tráfico y Transportes

NOTA INFORMATIVA

Se comunica al público en general que con motivo de realización de obras se va a proceder al corte de tráfico de la calle Arturo Merino el día 3 de marzo de 2020, desde las 10 horas a las 18:00 horas.

Rogamos disculpen las molestias.
Segovia, enero 2020
JEFE DE LA SECCIÓN DE TRÁFICO, TRANSPORTES Y MOVILIDAD

PROVINCIA

TORRECABALLEROS

De hacendera por la Cacera de San Medel

UN GRUPO DE VECINOS DE LA LOCALIDAD, ENTRE LOS QUE SE ENCONTRABA EL ALCALDE, PARTICIPAN EN LA LIMPIEZA EN COMÚN DEL ENTORNO DE LA CACERA, MANTENIENDO ASÍ LA TRADICIÓN DE ESTOS TRABAJOS QUE REALIZA EL PUEBLO PARA BENEFICIO DE TODOS LOS VECINOS

J.H.
TORRECABALLEROS

Tres vecinas, junto al alcalde de Torrecaballeros, limpiando un tramo de la cacera. E.A.

■■■ Torrecaballeros ha celebrado el fin de semana la tradicional hacendera, una tarea común del municipio, para mantener su patrimonio natural, en este caso el entorno de la Cacera de San Medel, en el núcleo de Cabanillas. Se denominaba hacenderas a las tareas que tenían que hacer, normalmente las mujeres en el ámbito doméstico, pero también los hombres para tareas comunes del municipio. Es un término que proviene de la Edad Media, como parte de un tributo o prestación con trabajos comunitarios a favor del municipio, y con ese sentido se conserva aún en muchas localidades segovianas. Los vecinos del pueblo contribuyen así a las obras y mantenimiento de utilidad pública, como la reparación de caminos, presas, regueros, puentes, fuentes, molinos, etc.

TAMBIÉN SE HAN PODADO ÁRBOLES Y SE HAN LIMPIADO ZARZAS Y MALEZA ACUMULADAS EN LOS CAMINOS

En Torrecaballeros, los vecinos se reúnen cuatro o cinco veces al año para hacer la hacendera, en diferentes zonas del pueblo, para conservar su patrimonio y al mismo tiempo mantener una buena convivencia. El sábado, una veintena de personas se reunieron con sus propias herramientas para acometer la limpieza del entorno de la Cacera de San Medel, en el tramo más cercano al núcleo de Cabanillas, en el camino a Trescasas. También participó el alcalde de Torrecaballeros, Rubén García, quien explicó que se trata "de no perder la tradición". "Además, luego compensa ver cómo discurre bien el agua por la cacera, tras limpiarla del fango y el cieno que se va acumulando", señala. También se han podado árboles y se han limpiado de zarzas los caminos, reuniéndose después todos los participantes en una comida improvisada y compartida, y con la satisfacción de haber hecho un trabajo bueno para el pueblo. ■

También se ha quitado la maleza acumulada. E.A.

El agua discurre después sin obstáculos. E.A.

CSIF
CENTRAL SINDICAL INDEPENDIENTE Y DE FUNCIONARIOS
por ti, contigo

PROVINCIA

CUÉLLAR

Salida de la IX Carrera de las Murallas, llena de emoción entre los corredores de las modalidades de 5 y 10 kilómetros. C.N.

Alrededor de 600 atletas se adueñan de la localidad

La IX edición de la Carrera de las Murallas contó con un espectacular ambiente deportivo en el que se volvió a implicar todo el municipio. **Los cambios de recorrido han** marcado las dos competiciones

C. NÚÑEZ
CUÉLLAR

Amanecía nublado en Cuéllar después de días y días seguidos de sol y buenas temperaturas. No acompañaba el tiempo para uno de los días más movidos en la villa, el domingo de la Carrera de las Murallas. Llovizna y una sensación térmica poco agradable iba a incomodar a los corredores, pero al mal tiempo, buena cara: la que pusieron los atletas al oír el pistoletazo de salida en San Francisco, bajo el arco de meta.

San Francisco se fue llenando de corredores a los que el mal tiempo no iba a afectar. Provistos de cortavientos y toda la equipación necesaria, los atletas fueron llenando la línea de salida con los ánimos para completar una prueba dura pero muy gratificante. Puntuales, los corredores de la IX edición de la Carrera de las Murallas escucharon la salida en presencia del alcalde de la localidad y de todo el público que no quiso perderse uno de los acontecimientos deportivos del año en la localidad.

La IX edición llegaba con novedades, cambios de recorrido que iban a marcar las dos modalidades, tanto la de 5.000 metros como la de 10.000. Los primeros realizaron dos vueltas a un circuito de 2,5 kilómetros que abarcó desde el Pabellón hasta la zona centro de Cuéllar. Caras de esfuerzo comenzaban a verse hasta que los más rápidos completaron el recorrido en menos de media hora, marcas que para muchos son todo un récord en sí. Por su parte, los de 10 kilómetros continuaron su recorrido, más complejo y con un esfuerzo notable de los voluntarios que esta vez tuvieron que concretar. Los ciclistas del Club MTB Correcaminos, siempre dispuestos a ayudar, se identificaron como 5k y 10k para que los corredores no tuvieran pérdida en esta edición.

El Club Atletismo posa antes de la salida de la IX Carrera de las Murallas. C.N.

ESTA CARRERA ES UNA OPORTUNIDAD PERFECTA PARA QUE LOS MÁS PEQUEÑOS SE INICIEN EN LA COMPETICIÓN

Los cambios han contado con opiniones muy dispares, con la sensación de que aunque el trazado se haya suavizado, la dureza sigue siendo marca de la Carrera de las Murallas de Cuéllar. Esfuerzo y superación son los valores que más se vieron desde la salida hasta la meta, momento que muchos escogieron para dedicar su carrera al cielo, entrar de la mano de compañeros y mostrar que el reto estaba conseguido.

Las buenas marcas han sido un año más los resultados de una prueba competitiva que deja entrever más la deportividad que la competición. Pero los récords volvieron a sorprender, ya que Eduardo Esteban, asiduo a la prueba desde Mata de Cuéllar, volvió a hacerse con el primer puesto en la categoría de 5 kilómetros, superándola en 16:13 minutos. Tres segundos después cruzaba la meta Hugo Tardón, y a los 17:56 lo hacía Alejandro Martín López, desde Boceguillas. En la modalidad femenina, Adriana Aguado cruzaba la meta a los 22:36 minutos. Jessica Sanz y Cecilia Arenla la siguieron a los 24:54 minutos, unas marcas dignas de reconocimiento. Para los de 10 kilómetros, el marcador sorprendía al público más aún; Antonio Amilcar Perea, desde Arenas de San Pedro, completó el circuito en 33:35 minutos. Le siguió Mohamed Aloumat Ben Ali, solo unos segundos después, a los 33:44 minutos. En tercera posición, Miguel Ángel Castaño Pastor, pocos segundos después. La primera mujer en cruzar la meta de los 10.000 metros fue Elena González a los 44:26 minutos, seguida de la local María del Carmen Riesgo, a los 46:44 minutos. Sole Robles Ortega se hacía con el tercer puesto de la general, a los 47:26 minutos.

A su llegada, un público incansable animó la entrada por la meta, aunque en varios momentos se hizo notar la lluvia, que a intervalos, incomodó a los corredores en varios puntos, e hizo sacar el paraguas a los espectadores. Momentos después luciría el sol para animar la salida de los más pequeños. La Carrera de las Murallas tiene muchos objetivos pero si uno queda patente es el de hacer cantera. El Club Atletismo Cuéllar, que además de esforzarse en una organi-

CARRERA DE LAS MURALLAS

El cambio en el recorrido dejó estampas como esta, junto a las murallas y por el Castillo de Cuéllar. C.N.

Murallas, una carrera para todas las edades. C.N.

LA CIFRA

600

Se han superado las expectativas cubriendo las 600 plazas de corredores que el Club Atletismo previó. Se registraron más de 100 corredores a la de 5 kilómetros, más de 200 a la de 10, y superados los 235 niños en categorías menores

zación óptima mueve el atletismo durante todo el año, vela por que esta sea la oportunidad perfecta de que los niños se inicien en la competición. Siempre desde el ambiente más sano y promoviendo la deportividad, las categorías inferiores son un espectáculo para los espectadores que se acercan hasta San Francisco. Antes que ellos hicieron su carrera los cadetes, muchos de ellos miembros activos ya del Club de Atletismo y del Club Triatlón Cuéllar; aunque todavía sean categoría menor, llegan pisando los talones a los adultos. Sus carreras dejaron claro que la generación que servirá de relevo augura un futuro brillante a ambos clubes en la localidad. Finalmente y para concluir la Carrera de las Murallas 2020, la categoría de chupetines, con niños 2 y 3 años corriendo un pequeño circuito, hizo las delicias de la organización y del público.

Destaca en Cuéllar la colaboración, que aunque cuesta arrancar, siempre se consigue gracias al empuje de todos los vecinos vinculados con el atletismo. Igualmente, los colaboradores que de muchas maneras consiguen que este día luzca. Los voluntarios en cada cruce, así como en la entrega del avituallamiento, que este año contó hasta con fresas de viveros El Pinar, hacen que para los que se desplazan a correr a Cuéllar cada primer domingo de marzo, quieran volver. Todavía quedan retos y puntos a mejorar en la Carrera de las Murallas, pero la evolución es notable y constante en cada edición. La intención de suavizar trazado sí ha dado resultado, con más inscritos en la modalidad de 5 kilómetros y una cifra final que deja muy contentos a los organizadores.

Las categorías inferiores, un éxito de participación en esta edición y cada vez más. C.N.

Satisfechos desde el club, con esa altísima participación que ha rozado los 600 participantes sumando todas las categorías, cierra una edición que deja todo predispuesto para una de aniversario, la de 2021, la X Carrera de las Murallas de Cuéllar, que ya ansían todos los atletas que han disfrutado de esta prueba.

Los más pequeños siguen el ejemplo de sus predecesores. C.N.

CUÉLLAR

Las caras de la carrera

A PESAR DEL MAL TIEMPO, LOS CORREDORES DEJARON CLARO QUE DISFRUTAN DE UNA CARRERA CONSOLIDADA QUE EN SU IX AÑO DE CELEBRACIÓN HA VUELTO A BATIR RÉCORDS DE PARTICIPACIÓN, TAMBIÉN MOVILIZANDO A TODA UNA VILLA QUE CELEBRA UN DOMINGO DE ATLETISMO

■■■ Las caras de felicidad y esfuerzo son la tónica general en todo el recorrido de la Carrera de las Murallas, y van acompañadas de sentimientos dispares, a menudo buenos, de superación. Puntos clave como la llegada al Castillo muestran el alivio de un trazado que, aunque más liviano con el cambio realizado, sigue siendo para los más valientes. El público ejerce un papel fundamental en la carrera; sus aplausos, vítores y ánimos son un empujón en otros puntos como la calle Las Parras, ecuador y final de carrera en las respectivas modalidades. Pero al final, la meta, la luz al fin de un esfuerzo que deja paso a la satisfacción de haber corrido en Cuéllar, entre monumentos y, más que nunca, bajo sus murallas. Para muchos, el premio es correr en compañía, concluir el recorrido, superar el reto marcado, pero para Cuéllar, el galardón es una jornada llena de deporte en las calles, buen ambiente y convivencia vecinal para disfrutar del atletismo. ■

A algunos la subida de Las Parras aún les deja fuerzas para sonreír. C.N.

Los cambios de recorrido llevaron a los atletas por calles del casco viejo de Cuéllar. C.N.

Nuria, Alma e Irene, satisfechas en su llegada a la meta. C.N.

Llegadas triunfales como esta a meta. C.N.

Disputado sprint final en la línea de meta. C.N.

María también corrió la IX Carrera de las Murallas. C.N.

La Carrera de las Murallas con el escenario que da nombre a la competición. C.N.

CASTILLA Y LEÓN

Las Cortes se abren a más de 5.000 castellanoleoneses

Luis Fuentes valora hacer más jornadas de puertas abiertas en la sede legislativa de la Comunidad

EFE
VALLADOLID

Miembros de la Mesa de las Cortes reciben a uno de los grupos de visitantes. EFE

■■■ Más de 5.000 personas visitaron ayer la sede de las Cortes de Castilla y León, institución que celebraba una jornada de puertas abiertas para que los ciudadanos pudieran saber cómo es el parlamento autonómico en el que se elaboran las leyes que rigen la Comunidad.

"Las Cortes son la casa de todos los castellanoleoneses y es donde todos están representados", declaró su presidente, Luis Fuentes, quien se mostró "encantadísimo" con la acogida de los ciudadanos un año más a la apertura de puertas.

Calificó como "un absoluto éxito" un día que es "de celebración, de alegría" y "de compartir con la gente cual es el trabajo diario de los procuradores".

"Los que somos elegidos por ellos trabajamos para que ellos vivan muchísimo mejor", aseguró Fuentes, quien detalló que en la visita guiada los asistentes a las Cortes conocieron los despachos donde trabajan los procuradores y el propio Hemiciclo.

Además, en esta jornada participó Valquiria Teatro con "un trabajo extraordinario" de caracterización con la recreación de los sonidos propios y característicos de la Comunidad.

Un evento que permitió a familias pasar un rato de domingo con la visita al parlamento autonómico: "La gente se va muy contenta de poder haber visitado el lugar en el que se sienta aquel procurador que ha votado él", insistió Fuentes.

ESTUDIAN NUEVAS APERTURAS

Ante el éxito de afluencia, el presidente no descartó ampliar a otras fechas la apertura de puertas de la Cámara y, aunque una iniciativa así requiere el trabajo de todos los funcionarios que trabajan de la institución y la ayuda de los procuradores, estudiarán hacerlo en más ocasiones, explicó.

"A lo mejor en Navidades se puede hacer algo muy parecido dado el éxito impresionante", sugirió.

Los visitantes pudieron conocer el mosaico romano 'Los Cántaros' que ocupa la cúpula del Hemiciclo; las salas dedicadas a ilustres como Antonio Machado y Miguel Delibes y la sala de Comisiones dedicada a las Cortes de León de 1188 en homenaje al primer indicio de parlamentarismo.

Igualmente pudieron ver la obra de artistas del siglo XX como Vela Zanetti, Baltasar Lobo, Venancio Blanco y Ana Jiménez, y han conocido dónde se ubica la biblioteca del Parlamento que cobija una de las primeras ediciones del Estatuto de Autonomía. ■

Igea profetiza que los críticos de Cs serán oficialistas tras las primarias

EFE
VALLADOLID

■■■ El vicepresidente de la Junta de Castilla y León y candidato a la presidencia de Ciudadanos, Francisco Igea, auguró ayer en Valladolid que los críticos de su partido serán oficialistas la próxima semana tras los resultados de las primarias.

Antes de incorporarse en la sede de su partido a la mesa de votaciones en la que permanecía como interventor, Igea manifestó a los periodistas que era un día "muy importante" por la elección de compromisarios para defender el modelo de partido y su estrategia.

Se trata de un periodo "muy ilusionante", Ciudadanos ha demostrado que "está vivo" y ya se ha constatado en las primarias gallegas que no es "acrítico", describió.

"Hoy es el día de los militantes", recalcó Igea, quien recordó que aún falta una semana de campaña para elegir la presidencia y la Ejecutiva de Ciudadanos, etapa sobre la que mostró su esperanza en que continúe con un "buen ambiente", en el que la gente participa, habla, escucha y toma sus decisiones.

Opinó que Ciudadanos es un partido con muchas posibilidades de aprender de sus errores y volver a ocupar su espacio, antes de decir irónicamente que tenía que dar una "mala noticia" para los críticos, que consiste en que "la semana que viene serán oficialistas".

Sobre sus impresiones en los territorios que ha visitado hasta ahora con motivo de su candidatura, explicó que tanto en Málaga y Toledo, a las que acudió el sábado, como en Valencia, Murcia, Barcelona o la Comunidad gallega ha tenido la sensación de que la gente estaba "un poco enfadada y deprimida por los resultados" y ahora se vuelve a ilusionar y a participar.

Es "muy importante" un Ciudadanos como partido autónomo que ocupa el espacio de centro liberal y vaticinó un "futuro brillante" a Cs ocupando el lugar que le corresponde, del centro, de la moderación y del pacto, con firmeza en sus convicciones y en el centro del espacio político, insistió. ■

Herido por arma blanca un joven de 26 años en Valladolid

EUROPA PRESS
VALLADOLID

■■■ Un joven de 26 años resultó herido por arma blanca en una agresión que tuvo lugar ayer en la plaza de Cantarranillas de Valladolid capital, según indicó el Centro de Emergencias 1-1-2 de Castilla y León.

El suceso se produjo minutos antes de las 2.51 horas de la madrugada, cuando la sala conjunta de Policía de Valladolid solicitó asistencia médica para el herido.

Según indicaron fuentes de la Policía Nacional, la agresión se produjo en el marco de una pelea en la que estuvieron implicados entre cinco y diez agresores, "habituales de la zona". Además, varios de ellos han sido ya identificados por los agentes, que también recuperaron el cuchillo con el que se perpetró la agresión.

El 1-1-2 dio aviso de esta agresión a Emergencias Sanitarias - Sacyl, que envió una UVI móvil, cuyo personal sanitario, ya en el lugar, atendió al varón herido, de 26 años, y a quien se trasladó más tarde al Hospital Clínico Universitario de Valladolid. ■

Breves

La Mesa por el futuro de León se constituye esta semana

El Gobierno, la Junta, la Diputación, organizaciones patronales y sindicatos participarán el 3 de marzo en la constitución de la Mesa por el Futuro de León, una reivindicación de UGT y CCOO para dotar de oportunidades a una provincia que consideran en caída libre tras el cierre de la minería y el retroceso del sector industrial. En una reciente visita a León, la vicepresidenta del Gobierno y ministra para la Transición Ecológica y el Reto Demográfico, Teresa Ribera, garantizó el "compromiso" del Gobierno de España para conseguir "activar" la economía de la provincia de forma coordinada con el resto de administraciones y agentes sociales, un trabajo que debe ser compartido entre los tres niveles de la administración. ■

NACIONAL

Sánchez afirma que el diálogo se impondrá "a las zancadillas"

El presidente del Gobierno cree que la brecha territorial se generó por la falta de entendimiento

AGENCIAS
VITORIA

El presidente del Gobierno, Pedro Sánchez, aseguró que su gobierno cumplirá el Estatuto vasco y subrayó que el diálogo en materia territorial "se abrirá paso" y que la "concordia vencerá" frente a los "obstáculos y las zancadillas". Sánchez participó ayer en Vitoria junto a la líder del PSE-EE y candidata a lehendakari, Idoia Mendia, en el acto de presentación a las candidaturas a las elecciones vascas del 5 de abril, encabezadas en Bizkaia por la propia Mendia, en Gipuzkoa por Eneko Andueza y en Álava por Gloria Sánchez.

En su intervención, el secretario general del PSOE se refirió a la "brecha" en materia territorial abierta "por la falta de diálogo y entendimiento". "Los agravios han sido respondidos con agravios. Y sabemos cuál es el final de la política del ojo por ojo: al final todos ciegos", advierte Sánchez.

Frente a los "extremos" que buscan "abonar la pelea, la confrontación y la bronca" el presidente ha reivindicado que "hay una mayoría en Euskadi y España que quiere vivir en tolerancia, respeto, e integración". A esa mayoría social le trasladó que el diálogo "se abrirá paso", pese a "las zancadillas y a los obstáculos" y que "la concordia vencerá a la confrontación y a la crispación". Se dirigió a la "derecha dividida en tres", de la que dijo que "parece que quiere regresar a la etapa de la que se salió hace 40 años", para advertirle de que su partido "acepta conversos", pero no tolera "ni una lección sobre su compromiso con la Constitución".

Pedro Sánchez con Idoia Mendía, ayer en Vitoria. NURIA GONZÁLEZ

"Somos constitucionalistas, pero de la Constitución entera, no del constitucionalismo del 155 semanal que nos propone la derecha", dejó claro, tras señalar que el PP "esconde su siglas en Galicia y en Euskadi se presenta con candidatos de otro siglo".

En este sentido, insistió en que su gobierno asume la "diversidad" como "principal activo del país", por lo que se comprometió a cumplir el Estatuto de Gernika, a través del traspaso de las competencias pendientes, proceso que cuenta con un calendario pactado entre los dos ejecutivos.

Mostró su profundo respeto al PSE y como ejemplo y en contraposición con lo ocurrido con el PP vasco dijo que "todas las decisiones que le afecta se toman en Euskadi y no en un despacho en Madrid".

"Hay otros (PP y Ciudadanos) que suman siglas, nosotros sumamos con nuestras políticas. Están en la confrontación cuando la ciudadanía está en otra cosa. Si quieren gritan que griten, si quieren crispar que crispen, si quieren insultar que insulten, nosotros a lo nuestro", reivindicó.

El Ejército estudia llevar un regimiento a la Zamora rural

AGENCIAS
TORO (ZAMORA)

El Ejército de Tierra tiene ya listo el proyecto y espera a encontrar colaboración de otras instituciones para conseguir los 85 millones de euros de financiación necesarios para asentar en la zona rural de Zamora, en el antiguo campamento de Montelarreina ubicado en Toro, un regimiento con 1.200 soldados.

El jefe del Estado Mayor del Ejército de Tierra, Francisco Javier Varela, que asistió a la conmemoración del 544 aniversario de la batalla de Toro, declaró sobre el proyecto que serán dos batallones de Infantería los que se trasladen a la zona, lo que sumará entre 1.000 y 1.200 militares. Para ello, el proyecto, que se ha planteado como una forma de repoblación del medio rural, ya se ha presentado "en tiempo y forma" por parte del Ejército de Tierra y ahora es "decisión de las autoridades de Zamora" y de los "apoyos que tienen que conseguir".

Explicó que habrá que construir un edificio nuevo para albergar a los militares, ya que las antiguas instalaciones, que llevan 23 años sin uso, "no tienen vías de solución".

"Amigos de las cloacas, estamos en el Gobierno"

AGENCIAS
MADRID

"Queridos amigos de las cloacas: estamos en el Gobierno". Así se dirigió el secretario general de Podemos y vicepresidente segundo del Ejecutivo, Pablo Iglesias, a quienes han "trabajado" para que su partido no entrara en el Gobierno y a los que han criticado que forme parte del Consejo de Seguridad Nacional.

Ayer, en un acto de presentación de la candidatura a la Tercera Asamblea Ciudadana de Podemos, prevista para el 21 de este mes en Leganés (Madrid), el secretario general de la formación morada reconoció que los seis años de vida del partido han sido "muy difíciles", en los que la militancia "ha tenido que aguantarnos a nosotros mismos -dijo- y resistir nuestros propios errores". Pero lo peor, subraya, ha sido vivir y soportar una campaña de las "cloacas" contra el partido, pero hoy Podemos ya puede decir que "no han cumplido sus objetivos, a pesar de haber trabajado para que no entráramos en el Gobierno", enfatiza.

Y seguido de un largo aplauso, Iglesias ha afirmado: "Queridos amigos de las cloacas: estamos en el Gobierno". A renglón seguido ha señalado que "parece que a Villarejo, Inda y a un expresidente del Gobierno les molesta enormemente que estemos en el Consejo de Seguridad Nacional". Se preguntó, en este sentido, si esa oposición tiene que ver con que tengan algo que ocultar o con que les "moleste que en una democracia haya controles democráticos".

Arrimadas quiere dirigir Cs, un partido "muy vivo"

AGENCIAS
MADRID

La portavoz parlamentaria de Cs y candidata a presidir la formación naranja, Inés Arrimadas, arrancó ayer su campaña de primarias con un acto en el que presentó un equipo "unido" con el que espera dirigir un partido que está "muy vivo" y en el que "no sobra nadie".

"Este partido está vivo, está muy vivo y está muy fuerte. Que escuchen algunos", ha dicho la candidata en una velada alusión a los críticos a su candidatura, encabezados por el vicepresidente de la Junta de Castilla y León y también aspirante a la Presidencia de Ciudadanos, Francisco Igea.

En un acto celebrado en un centro cultural de Madrid, donde fue recibida con gritos de "presidenta, presidenta", Arrimadas presentó al equipo "que une, el que ilusiona, el que gana, el que sabe gobernar, es valiente, es optimista y sabe que Ciudadanos va a seguir siendo una fuerza determinante en toda España".

Es un equipo "diverso pero unido" con el que espera dirigir un partido que, según dijo, "nació siendo necesario en Cataluña y hoy es imprescindible en toda España".

Según Arrimadas, es la única formación de centro, liberal y reformista en España "y lo vamos a seguir siendo después del próximo Congreso" de marzo, del que saldrá la nueva directiva. "Sin un centro político fuerte, vamos a tener gobierno de (Pedro) Sánchez y Podemos en los próximos diez años, advierte.

Albert Rivera se incorpora a un despacho de abogados

AGENCIAS
MADRID

El expresidente de Ciudadanos Albert Rivera fichó por el despacho de abogados Martínez-Echeverría, según fuentes de su entorno. Rivera regresará a la empresa privada -trabajó como abogado en laCaixa antes de dedicarse en exclusiva a la política- casi cuatro meses después de anunciar su dimisión como presidente de Cs, formación que en las próximas semanas elegirá nueva dirección.

El exdirigente de Ciudadanos convocó para las 12,00 de hoy una rueda de prensa en la Sala Cómo, situada en la calle Pradillo de Madrid, y no en la sede del Colegio de Abogados de Madrid como se anunció inicialmente para explicar su nuevo cometido en el bufete.

MUNDO

Grecia vuelve a dispersar a los refugiados en la frontera turca

La Policía usa gases lacrimógenos contra quienes llegaron hasta la zona haciendo caso de bulos

AGENCIAS
EDIRNE (TURQUÍA)

■■■ La policía fronteriza griega volvió a dispersar ayer con gas lacrimógeno a los refugiados que esperan desde hace días en el lado turco ante el paso fronterizo de Pazarkule, cerca de Edirne, con la esperanza frustrada de poder pasar a la Unión Europea (UE), informa la cadena CNNTürk. Esa emisora mostraba en directo cómo densas humaredas de gas lacrimógeno se dispersaban por el bosque fronterizo, donde varios miles de refugiados, la mayoría de Siria, Iraq, Pakistán, Afganistán o Somalia, acampan desde el pasado viernes.

Ayer tuvieron lugar varias cargas policiales similares, pero los migrantes no abandonaron la esperanza de que la Unión Europea cambie su política y les acabe franqueando el paso.

Según dijo un portavoz de la asociación turca UMHD de ayuda a los refugiados, se estima que unos 30.000 refugiados se hallan en la zona fronteriza. Los voluntarios de la ONG turca ASAM, la única que tiene permitido el acceso a la zona para llevar comida.

Habitantes de Thermi, en la isla griega de Lesbos, intentan impedir el desembarco de refugiados. ORESTIS PANAGIOTOU

LAS REDES SOCIALES

"Llegamos aquí el viernes porque en las redes sociales vimos la noticia de que Grecia iba a dejar pasar a 1.200 personas", relata el joven afgano Abdelwahid, de 26 años, que lleva tres años viviendo en Turquía, pero con la esperanza de llegar a Suiza. Ya se ha percatado de que la noticia era un bulo, pero asegura estar dispuesto a aguantar en la frontera. "La policía fronteriza está usando gas lacrimógeno contra la gente. Hay muchísima gente, niños... No podemos cruzar. Si alguien consigue cruzar, lo mandarán de nuevo a Turquía", vaticina.

Al difundirse el rumor de que la UE iba a permitir el paso, cientos de refugiados, sobre todo sirios, se trasladaron de Estambul a Edirne en autobuses gratuitos, sin que se haya aclarado quién ha proporcionado estos vehículos. "Los puso el Gobierno, eso fue el primer día. Desde entonces han llegado muchas empresas porque han visto oportunidad de negocio", asevera Adnan, un refugiado sirio.

TENSIÓN EN LESBOS

El aumento de llegadas de migrantes desde Turquía a las islas griegas tras la apertura de la frontera por parte de Ankara elevó el crispado ambiente en Lesbos, donde grupos de habitantes intentaron ayer impedir el desembarco de refugiados de un bote y atacaron a voluntarios y periodistas. En el pequeño puerto de Thermi, al norte de la capital, Mitilene, varios vecinos increparon a los tripulantes de un bote que intentaban desembarcar y les exigieron que se volvieran a Turquía. La situación en las islas lleva tensa desde hace meses y en las últimas semanas ha habido numerosas protestas contra el Gobierno. ■

Guaidó denuncia el ataque por "colectivos" de Maduro

AGENCIAS
CARACAS (VENEZUELA)

■■■ El líder opositor Juan Guaidó dijo ayer que un grupo armado intentó asesinarlo cuando participaba en una manifestación antigubernamental en el estado Lara (oeste) y culpó por ello al presidente venezolano, Nicolás Maduro. "La cobarde dictadura intentó asesinarme. Tiene más de nueve impactos de bala nuestro vehículo", dijo Guaidó durante una alocución que transmitió a través de sus cuentas en las redes sociales.

"Dispararon, accionaron armas de fuego cerca de nosotros, me apuntaron, pero eso no nos va a hacer retroceder", prosiguió el opositor, reconocido como presidente interino de Venezuela por más de 50 países. El equipo de Guaidó difundió en las redes sociales imágenes del ataque de los "colectivos", como le llaman en el país a los grupos, a veces armados, que defienden al chavismo.

"España rechaza el hostigamiento al presidente encargado Guaidó, a su entorno y a los representantes de la oposición democrática venezolana en general", afirma Exteriores. También la UE rechaza el "inaceptable" ataque a Guaidó. ■

Un motorista apunta con su pistola a Juan Guaidó, rodeado de seguidores. EFE

Breves

Siria responde al ataque de Turquía y derriba tres drones

Las tropas sirias respondieron ayer a la operación militar de Turquía contra el noroeste de Siria y derribaron tres drones turcos en la zona, después de que Ankara alcanzase dos aviones del Ejército leal al presidente Bachar al Asad. Asimismo, Siria anunció el cierre del espacio aéreo, y Turquía una ofensiva contra Idlib, último bastión de los opositores a Al Asad. ■

La ultraderecha puede alcanzar el poder en Eslovaquia

La formación de un nuevo Gobierno en Eslovaquia se presenta como un complicado rompecabezas tras las legislativas del sábado, en las que el claro ganador, el opositor partido conservador OLaNO "Gente Corriente y Personalidades Independientes"), no descarta aupar al poder al partido de ultraderecha Sme Rodina ("Somos una Familia"). ■

Joe Biden gana las primarias demócratas en Carolina del Sur

El exvicepresidente de Estados Unidos Joe Biden ha ganado este domingo con un amplio margen las primeras demócratas de Carolina del Sur al sumar el 48,4 por ciento de los apoyos recibidos, 255.320 votos y 31 delegados. En segundo lugar Bernie Sanders, con el 19,9 por ciento de los apoyos, 104.984 votos y diez delegados. ■

Luis Lacalle Pou toma posesión como presidente de Uruguay

El conservador Luis Lacalle Pou fue investido ayer presidente de Uruguay tras prestar su juramento "de honor" ante el que fuera mandatario José Mujica y en presencia del rey Felipe VI de España. Austeridad, seguridad, reforma educativa, cuidado del medio ambiente y relaciones internacionales, las claves de su mandato. ■

ECONOMÍA

La banca española se juega en Luxemburgo 44.000 millones

El Tribunal de Justicia de la UE decidirá mañana sobre la validez de las hipotecas vinculadas al IRPH

AGENCIAS
MADRID

La banca española se enfrenta esta semana en Luxemburgo a su principal frente pendiente: la sentencia sobre la validez de las hipotecas vinculadas al IRPH o índice de referencia de préstamos hipotecarios, un veredicto que podría costarle al sector hasta 44.000 millones de euros. El Tribunal de Justicia de la Unión Europea (TJUE) dará a conocer a primera hora de este martes su decisión sobre la triple cuestión prejudicial planteada por un magistrado catalán sobre la validez del IRPH, que mantiene en vilo a consumidores y entidades desde hace meses y del que ya se pronunció el Abogado General, abriendo la puerta a anular estas hipotecas cuando sean abusivas.

Instalaciones del Tribunal de Justicia de la Unión Europea en Luxemburgo.

Creado en 1994 para fijar una referencia más estable, transparente y comparable a nivel europeo, el IRPH es un índice oficial que elabora mensualmente el Banco de España y que puede aplicarse a partir de su publicación en el Boletín Oficial del Estado (BOE), al igual que el más frecuente euríbor.

También conocido por ser el tipo medio de los préstamos hipotecarios a más de tres años para adquisición de vivienda libre concedidos por las entidades de crédito en España, se trata de la segunda referencia más utilizada.

La polémica por su uso como índice principal se desencadenó entre 2013 y 2016, cuando se estabilizó en valores próximos al 2%. En la práctica, esto dejaba a los clientes con IRPH en una situación de desigualdad respecto a los hipotecados con euríbor, cuyas cuotas se fueron reduciendo de forma considerable por la caída progresiva de su índice de referencia a terreno negativo. Los consumidores comenzaron a solicitar entonces al Banco de España la nulidad del "abusivo" IRPH, una pretensión que acabaron elevando a los tribunales de todo el país, con diferente grado de éxito. La disparidad de criterios entre Audiencias Provinciales derivó el debate al Tribunal Supremo, que en noviembre de 2017 avaló el IRPH al considerar que la mera referencia de una hipoteca a un índice oficial no implica falta de transparencia ni abuso alguno. Pero el alivio de la banca fue momentáneo, y los consumidores, invocando el feliz desenlace que supuso para ellos la sentencia del TJUE sobre la retroactividad de las cláusulas suelo, pronto buscaron el amparo de Europa.

El Gobierno estima en 2,73 millones el coste de su primer plan de choque para el campo

AGENCIAS
MADRID

El Gobierno cuantifica en 2,73 millones de euros el coste que asumirá en su plan de choque con las medidas más urgentes para afrontar la crisis del campo, básicamente para asumir el coste en bonificaciones de la conversión de los contratos en el sector primario.

Así consta en la memoria de impacto presupuestario de este decreto ley, donde describe cómo la gran mayoría de medidas recogidas en la norma tendrán un impacto presupuestario neutro, por no suponer una mayor afectación de gasto, o provocar una compensación equivalente en los ingresos.

LA CUANTÍA SE DESTINA A BONIFICACIONES DE LA CONVERSIÓN DE LOS CONTRATOS EVENTUALES EN INDIFINIDOS O FIJOS-DISCONTINUOS

Así, en el cambio de criterio para asignar ayudas a jóvenes agricultores, la menor tributación en el año en que se recibe la ayuda se compensa, argumenta el Gobierno, con la mayor tributación de ejercicios fiscales siguientes.

La estimación realizada parte de un rendimiento neto esperable en un joven agricultor recién incorporado, con una ayuda media bruta de 27.795 euros y un total de 13.000 beneficiarios por cuatro años, período en que la propuesta prevé redistribuir la ayuda.

Respecto al coste de la conversión de contratos eventuales de trabajadores agrarios en contratos indefinidos o fijos-discontinuos, el Gobierno señala que las bonificaciones se financian con cargo al presupuesto del Servicio Público de Empleo Estatal (Sepe).

En 2019 hubo 3.975 conversiones de contratos eventuales en indefinidos, lo que supuso un gasto en bonificaciones de 2.046.544 euros. Considerando estos datos, estima que el coste anual de aplicar la medida contemplada en el decreto ley supone 2.730.000 euros.

En el caso de la reducción de peonadas establecida por el Gobierno para poder acceder al subsidio y la renta agraria, su impacto lo recogen las cuentas del Sepe.

Para acceder a la renta agraria, se exige el empadronamiento durante 10 años en ámbito geográfico, en alta o situación asimilada ininterrumpida en los 12 meses naturales anteriores a la solicitud y, si es mayor de 45 años, se exige haber permanecido en alta o situación asimilada al Sistema Especial para Trabajadores por Cuenta Ajena Agrarios de la Seguridad Social entre 5 o 20 años, según su edad.

El PP pedirá en el Senado cambios en el Estatuto Electrointensivo

AGENCIAS
MADRID

El senador del PP por Cantabria Félix de las Cuevas defenderá el martes, 3 de marzo, en la Cámara Alta una iniciativa para pedir al Gobierno de España (PSOE-Unidas Podemos) que acepte las alegaciones presentadas por los gobiernos de Galicia, Asturias y Cantabria al borrador del Real Decreto que regulará dicho estatuto.

De las Cuevas opina que las medidas contempladas en dicho borrador "son del todo insuficientes y comprometen seriamente la viabilidad de muchas empresas". Como ejemplo, De las Cuevas se refiere al incremento del número de empresas beneficiarias, que han pasando de casi 200 a 600, dando lugar a que las cuantías compensatorias previstas en el borrador no sean suficientes. Además, añade, "esas cantidades quedan sujetas a disponibilidad presupuestaria".

El PP señala que estas comunidades autónomas, con gobiernos de diferente signo político, y que concentran buena parte de la industria electrointensiva del país, se habían puesto de acuerdo y presentaron un "frente común" frente al Estatuto.

Banco Santander provisiona 776 millones en Brasil para exempleados

AGENCIAS
MADRID

Banco Santander contaba con una provisión de 776 millones de euros en 2019 por si tuviera que hacer frente fundamentalmente a la condena que le obliga a pagar a antiguos empleados de Banco do Estado de São Paulo (Benespa) gratificaciones desde el año 1996, un impacto que sus asesores legales ahora ven como "probable", así como para otras contingencias.

La provisión destinada en el 2018 fue de 859 millones de euros, por lo que la cifra se redujo en 83 millones en 2019. La entidad presentó una acción rescisoria para suspender la ejecución de la sentencia del Supremo Tribunal Federal (STF), que no especifica ninguna cantidad a ser pagada, ya que esto solo se determinará cuando se emita la sentencia firme.

ECONOMÍA

La Administración pretende consolidar más de 5.000 plazas

Representantes del Gobierno y los sindicatos buscan acotar la provisionalidad y la temporalidad

AGENCIAS
MADRID

■■■ La Mesa General de Negociación de la Administración General del Estado (AGE), integrada por representantes del Gobierno y de los sindicatos, ya ha puesto en marcha los procesos para estabilizar 5.390 plazas de empleo público, según ha informado el Ministerio de Política Territorial y Función Pública.

Ambas partes han ratificado hoy el acuerdo que se alcanzó con los sindicatos el pasado 11 de diciembre sobre estabilización del empleo público en los procesos correspondientes a 2017 y 2018, que fueron recogidos en dos reales decretos, el de 2017, que recogía 2.862 plazas; y el de 2018, en el que se autorizaron 2.528. El secretario general de Función Pública, Javier Rueda, ha presidido la primera reunión de la Mesa General con la que se ha iniciado el diálogo social en la legislatura.

La Mesa se ha reunido tras el encuentro que mantuvo recientemente la ministra de Política Territorial y Función Pública, Carolina Darias, y el secretario de Estado de Política Territorial y Función Pública, Francisco Hernández Spínola, con los principales representantes sindicales de la función pública de CSIF, CCOO y UGT.

Durante el encuentro, la Mesa ha ratificado el acuerdo firmado por el Gobierno y sindicatos el pasado 11 de diciembre en el que se definen las líneas principales de los procesos selectivos.

En este acuerdo se recogen los posibles concursos de traslados en ámbitos donde haya habido limitaciones de movilidad o existan plazas objeto de demanda por personal funcionario de carrera o personal laboral fijo, los procesos selectivos mediante sistema de concurso oposición o que se tomarán como referencia los procesos de promoción interna que existan para acceder al cuero, escala o categoría correspondiente.

Por otro lado, la Mesa ha ratificado el acuerdo del 15 de enero de 2020 sobre la composición de las mesas de negociación previstas en el texto refundido del Estatuto Básico del Empleado Público en la Comisión Paritaria del Convenio Único del Personal Laboral, adecuando la estructura de las mesas a los resultados de las elecciones sindicales de junio del año pasado.

Dependencias municipales del Concello de Ourense. ÓSCAR PINAL

Así, en la mesa general para la negociación de todas las materias y condiciones de trabajo comunes al personal funcionario, estatuario y laboral habrá cinco representantes de CSIF, cuatro de UGT, cuatro de CCOO, uno de CIG y uno de ELA.

Estos resultados se repiten en la mesa para la negociación colectiva de los funcionarios, mientras que en la Comisión Paritaria del Convenio Único, hay cinco representantes de UGT y de CCOO, cuatro de CSIF y uno de CIG.

COMBATIR LA PRECARIEDAD

El secretario general en la Administración General del Estado de CCOO, José Manuel Vera, ha señalado que la firma llega "en un momento crítico", porque los procesos caducan en 2021 y es "imprescindible" que las convocatorias se produzcan a lo largo de este año.

"Los acuerdos firmados no pueden quedarse en una foto y deben ponerse en marcha cuanto antes para garantizar los servicios públicos", ha resaltado Vera.

Por su parte, CSIF ha destacado que las plazas que se pretenden estabilizar se encuentran en todos los ámbitos de la Administración General del Estado y permitirán combatir la precariedad en el empleo, especialmente en los organismos con mayor tasa de temporalidad, como el Servicio Público de Empleo Estatal, cuya temporalidad es del 17%.

CSIF ha resaltado la importancia de dar un impulso a la estabilización del empleo y a las ofertas de empleo público en la Administración del Estado y en las comunidades autónomas ante la situación de envejecimiento de las plantillas, pues en los próximos 10 años se van a jubilar 905.000 empleados públicos. ■

INTERESES DIVERSOS CON LOS QUE NEGOCIAR

Con respecto a todas las medidas que se pretende poner en marcha desde el Gobierno, se han producido reacciones diversas. Entre ellas, el secretario de Administración General del Estado de UGT, Carlos Álvarez, ha mostrado su satisfacción por el hecho de que en el acuerdo se haya conseguido compaginar los intereses del personal interino y los del personal funcionario de carrera.

Durante la reunión, Álvarez ha propuesto además al Gobierno un acuerdo de legislatura que pivote sobre el desarrollo el Estatuto Básico del Empleado Público y, en concreto, una ley de Función Pública para la Administración General del Estado.

Todos los movimientos que se están produciendo en la actualidad desde la Administración central tratan además de ordenar y normalizar las relaciones laborales entre los empleados públicos y las diferentes administraciones.

Eliminar la provisionalidad de las tareas o la precariedad de la función pública es una de las cuestiones que se plantean y que negocian los sindicatos y los presentantes de la Administración.

€uro

LABORAL

La CE advierte a España del riesgo de ligar pensiones al IPC

AGENCIAS
BRUSELAS

■■■ La Comisión Europea (CE) advirtió a España de que ligar la actualización de las pensiones a la inflación podría aumentar el gasto público y la desigualdad entre generaciones, al tiempo que le pidió no revertir la reforma laboral de 2012 sin evaluar antes sus consecuencias.

Las advertencias se recogen en el informe anual del Ejecutivo comunitario sobre la economía española, un extenso documento que pasa revista a la situación fiscal y laboral, así como a los progresos hechos en las reformas que recomendó Bruselas el año pasado.

La CE señala que España, pese a acumular seis años de crecimiento del PIB y del empleo, sigue registrando "vulnerabilidades estructurales" ligadas al alto nivel de la deuda pública y privada, la todavía elevada tasa de paro y la baja productividad.

BRUSELAS ADVIERTE, ADEMÁS, SOBRE UNA POSIBLE REVERSIÓN DE LA REFORMA LABORAL DEL GOBIERNO DE MARIANO RAJOY

Bruselas destaca que la deuda pública solo cae lentamente y sigue en niveles muy altos, del 96% del PIB al cierre de 2019, pese a la buena coyuntura y los bajos costes de financiación de los últimos años. La privada, por su parte, se sitúa en el 132% del PIB. El déficit público se mantiene "tozudo" en cotas elevadas y solo bajará del 2,3% del PIB en 2019 al 2,1 % este año, apunta el informe.

Bruselas considera que existen riesgos "importantes" para la sostenibilidad del sistema fiscal español. A juicio de la CE, si se revierten estos dos elementos de la reforma de las pensiones que aprobó en 2012 el Gobierno del PP "se corre el riesgo de beneficiar a los pensionistas de hoy a expensas de las futuras generaciones". El Ejecutivo comunitario advierte, además, sobre una posible reversión de la reforma laboral adoptada ese mismo año por el Gobierno de Rajoy (2011-2018), que a su juicio ha "sustentado la fuerte creación de empleo" durante la recuperación. ■

SOCIEDAD

LA AMENAZA DEL CORONAVIRUS

"Para la vacuna primero hay que buscar los genes virulentos"

La viróloga Isabel Sola, del Centro Nacional de Biotecnología, es una de las investigadoras del virus

NOEMÍ G. GÓMEZ
MADRID

La viróloga del Centro Nacional de Biotecnología (CNB-CSIC) Isabel Sola, una de las investigadoras españolas inmersa en el desarrollo de una vacuna contra el coronavirus, explica que para lograrla primero hay que localizar los genes de mayor virulencia en su estructura para eliminarlos. Sola, que investigó los brotes de los coronavirus SARS-CoV en 2002 y MERS-CoV en 2012, trabaja, junto a Luis Enjuanes, en el laboratorio de coronavirus del CNB, centro del Consejo Superior de Investigaciones Científicas, en un proyecto conjunto con el equipo de Adolfo García Sastre del Hospital Monte Sinaí de Nueva York.

"Trabajamos en la reconstrucción del virus a partir de su secuencia genética ya publicada para poder modificarlo y eliminar los genes de virulencia", señala Sola: el objetivo es lograr un virus más atenuado que pueda servir como candidato a vacuna, una vacuna que no estaría lista antes de un año.

¿El método de su laboratorio es ahora muy distinto al usado con el SARS o el MERS?
Son muy similares. Lo que queremos es reconstruir el virus a partir de la secuencia de su genoma, de su libro de instrucciones. Primero lo sintetizamos en trozos pequeños que luego vamos ensamblando; el objetivo es traducir este virus ARN al código ADN, porque es la única forma de poder manipularlo genéticamente. Una vez que tenemos esta copia del virus la introducimos en las células en el laboratorio y estas actúan de fábrica.

¿Cómo se buscan esos genes más virulentos?
Para estudiar las funciones de los genes y saber cuáles pueden ser causantes de la virulencia del virus, los quitamos (con técnicas genéticas de "corta y pega") y vemos cómo reacciona el virus sin ellos. Quitar estos genes es en último término transformar un virus agresivo en uno atenuado, más débil, que podría servir de candidato a vacuna.

¿Mejor eliminar genes o modificarlos?
Se pueden hacer las dos cosas, pero en este caso es mejor y más radical deshacerte de ellos. Los virus mutan, por lo que podrían recuperar la virulencia, así que si les quitas los genes de virulencia lo tienen más complicado.

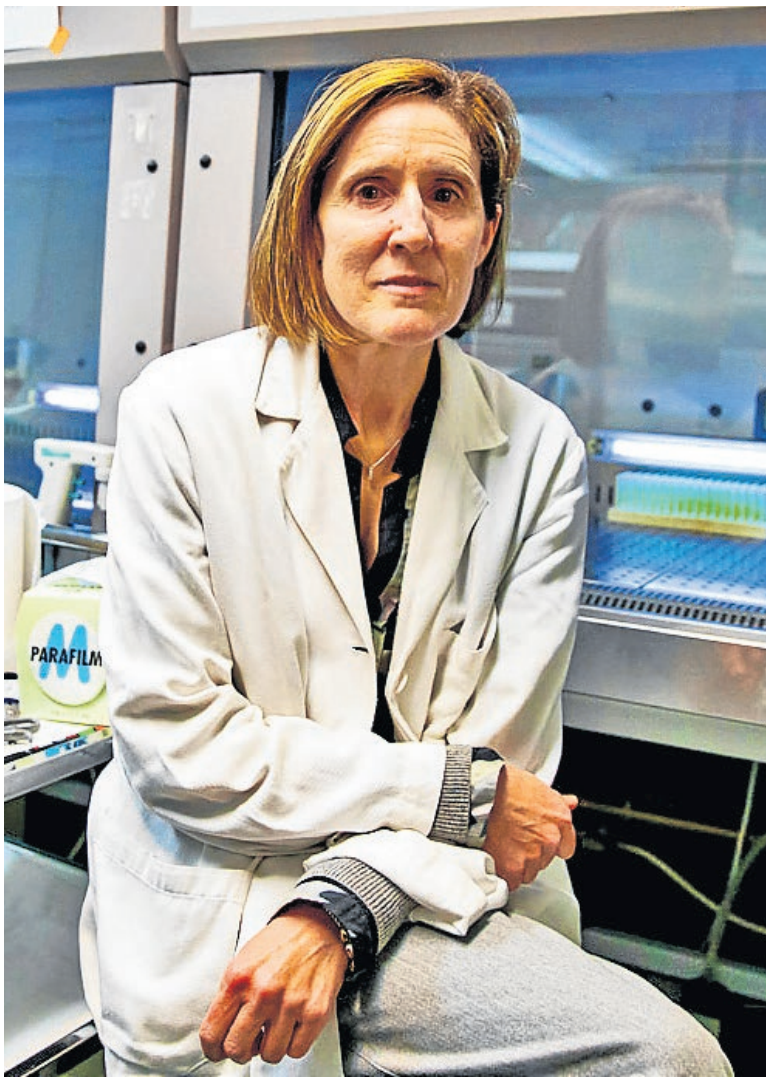

Isabel Sola, viróloga del Centro Nacional de Biotecnología. EFE

¿En qué fase está su laboratorio?
Tenemos ya prácticamente todos los trozos de ADN del virus y los estamos empezando a ensamblar y, mientras, estamos esperando los permisos de Transición Ecológica para poder manipular el coronavirus; esperamos en las próximas semanas poder recibirlo.

¿Por qué el Ministerio de Transición Ecológica?
El coronavirus que tenemos en el laboratorio se considera un organismo que será manipulado genéticamente, así que hay que solicitar los permisos pertinentes para ello y explicar exactamente lo que vas a hacer. Es un virus que exige trabajar en un nivel de bioseguridad alto (nivel 3) porque se trata de un coronavirus en humanos para el que aún no hay vacunas. Además, tiene que llevar las autorizaciones de las comisiones de bioseguridad del CNB y del CSIC.

¿Cómo se parece este coronavirus al SARS-CoV de 2002?
El actual coronavirus, denominado por el comité internacional de taxonomía de virus SARS-CoV-2, tiene una semejanza genética del 80 por ciento con el que causó el síndrome respiratorio agudo severo (SARS).

¿Beneficia que sean tan parecidos?
Facilita el trabajo porque en las proteínas que son muy parecidas ya tenemos camino recorrido, aunque hay algunas que no lo son tanto y hay que seguir investigando.

Si el coronavirus actual pierde fuerza, ¿sería necesario seguir investigando la vacuna?
El escenario de que este coronavirus se convierta en estacional como la gripe está ahí porque se transmite bastante bien y la mortalidad aún es baja comparada con los otros dos coronavirus anteriores (con el SARS la mortalidad fue del 10 por ciento de los infectados; con el MERS, que aún está activo en Arabia Saudí, fue del 30por ciento; y en el actual, con las cifras provisionales, la mortalidad es del 2-3 por ciento).

La posibilidad de estacionalidad existe y si se produjera estaría muy justificado el desarrollar una vacuna. También si no fuera estacional. Y es que disponer de un prototipo probado en animales sería eficaz para dar una respuesta más rápida ante una eventual infección con otro coronavirus de la misma familia que este.

"Si las pruebas salen bien no estaría antes de un año"

Una de las preguntas que todo el mundo se hace es para cuándo estará lista una vacuna para utilizarla en los pacientes. La viróloga Isabel Sola asegura que "la primera parte, la de diseñar un candidato a vacuna con ese coronavirus atenuado que sea capaz de entrar en una célula y no salir y que sea eficiente, se tarda uno o dos meses. Sin embargo, luego hay que probar este candidato en animales, en ratones e incluso en primates, para confirmar su eficacia y constatar que cuando se administra induce una respuesta inmune protectora".

Pero todo depende de que las pruebas salgan bien para pasar a una segunda fase. Por eso, afirma que ahí sí se puede concretar más una fecha. "Si esas pruebas salen bien, luego hay que ir a un ensayo con humanos -estos constan de tres fases- y lo primero de todo comprobar la seguridad del fármaco en personas. Asumiendo que todas estas fases salgan bien, la vacuna no estará lista antes de un año", asegura Sola.

Sanidad aumenta la investigación del origen de los contagios locales

AGENCIAS
MADRID

Las autoridades sanitarias intensifican los contactos para conocer el origen de los nueve contagios de coronavirus sin nexo o enlace de importación, un asunto sobre el que el Ministerio de Sanidad departirá hoy por videoconferencia con responsables de Salud Pública de las comunidades con estos casos. Las autonomías están haciendo un trabajo "exhaustivo" a través de contactos telefónicos para conocer el origen de estos contagios, explicaba ayer el director del Centro de Coordinación de Alertas y Emergencias Sanitarias, Fernando Simón, tras la reunión diaria del Comité de Seguimiento del Coronavirus, presidida por el ministro, Salvador Illa.

Las zonas con las que el ministerio va a tratar de estos contagios sin origen externo conocido son cuatro: Marbella-Málaga (Andalucía), Torrejón de Ardoz (Madrid), País Vasco (Hospital de Txagorritxu de Vitoria) y Cataluña.

DESDE EL MINISTERIO INSTAN A LOS PROFESIONALES SANITARIOS A QUE NO SE EXPONGAN "MÁS ALLÁ DE LO RAZONABLE"

En su último balance de la mañana de ayer, Simón detalló 73 casos confirmados, de los que dos se tratan de personas curadas. Posteriormente, se sumaron otros siete.

El positivo en Asturias es el escritor chileno residente en España Luis Sepúlveda, que estuvo en Portugal hace una semana en un certamen literario. A raíz de esta confirmación la Dirección General de Salud (DGS) lusa ha contactado con las autoridades españolas.

España sigue en el escenario 1 de alerta, el denominado de contención, añade Simón, quién subraya que el 90% de los casos son importados y ha instado a "garantizar" que los profesionales sanitarios no se expongan "más allá de lo razonable" y ante la posibilidad de cancelar eventos de gran asistencia de público, dijo que es algo que "se puede plantear de cara al futuro".

SOCIEDAD

LA AMENAZA DEL CORONAVIRUS

La expansión se acelera por Europa, duplicando contagios

Siguen los cierres y cancelaciones, el museo del Louvre no abrió y el Papa pospone reuniones

AGENCIAS
MADRID

■■■ La expansión del coronavirus se está acelerando en las últimas horas, sobre todo en Europa, donde en Alemania se han duplicado los contagios en un día y en Italia son ya 34 los fallecidos y hay 528 infectados más que hace 24 horas.

Según el último balance de Protección Civil de Italia, desde ayer sábado han muerto cinco personas por Covid-19 y son ya 34 los fallecidos, mientras que los contagiados suman 1.577, 528 más que en el último recuento. También hay 83 personas que se han curado (33 más que el sábado), por lo que el número total de contagios en Italia es hasta ahora de 1.694 personas. De los que están enfermos, la mitad se encuentra en aislamiento domiciliar porque o no tienen síntomas o son muy leves, mientras que el 41 % están hospitalizados y sólo 140 enfermos recibe cuidados intensivos, el equivalente al 9 % a los pacientes totales.

En Alemania, el número de casos confirmados de coronavirus casi se ha duplicado en las últimas 24 horas, pasando de 66 el sábado a 129 de ayer. Los contagios en Alemania son en su mayoría leves o asintomáticos, informó el Instituto Robert Koch, competente en la materia.

En Francia, donde ha habido dos muertos, el número de contagiados ha pasado de 100 a 130 en las últimas 24 horas, mientras en España el número de afectados ronda las 80 personas. Luxemburgo confirmaba un primer caso de contagio y otro ha sido detectado en Bélgica. En Holanda hay ya al menos diez casos, 14 en Austria y tres en la República Checa.

Las autoridades holandesas ordenaron cerrar un hospital de la ciudad de Gorinchem, en el centro de Países Bajos, por precaución. En París, el Museo del Louvre no abrió ayer porque sus empleados, preocupados por la epidemia de coronavirus, se acogieron a su derecho de no trabajar ante una situación de peligro. Y la reunión entre el papa Francisco y 2.000 jóvenes en la ciudad italiana de Asís, titulada "The Economy of Francesco", prevista inicialmente para marzo, ha sido pospuesta hasta noviembre. ■

El museo del Louvre de París permaneció ayer cerrado por temor al contagio entre los trabajadores. YOAN VALAT

PELIGRAN LOS VUELOS DESDE ESPAÑA A EEUU

A raíz de la muerte confirmada, el presidente de EEUU, Donald Trump, anunció ayer que los viajeros procedentes de "ciertos países de alto riesgo" serán sometidos a controles al embarcar y al llegar a EEUU, una medida que podría afectar a quienes viajen desde partes de Europa y Corea del Sur. Una portavoz de la Casa Blanca, Katie Miller, aclaró que Italia está entre los países europeos con los que dialoga la Casa Blanca y no descartó que las medidas puedan extenderse en algún momento a los pasajeros procedentes de España, a pesar de que el impacto del Covid-19 es mucho menor que en el territorio italiano.
Por su parte, Hungría anunció ayer que dejaba de aceptar solicitudes de asilo en las zonas de tránsito que acogen refugiados junto a las fronteras sureñas del país debido al temor a importar casos de coronavirus.

La NASA confirma el descenso de la polución en China, que ahora teme importar casos

AGENCIAS
MADRID / PEKÍN

■■■ Los satélites de observación de la agencia espacial de EEUU, la NASA, y la Agencia Espacial Europea (ESA) han detectado disminuciones significativas en la polución del dióxido de nitrógeno en China, al menos en parte, debido a la desaceleración económica provocada por la epidemia de coronavirus.

Según los mapas divulgados por la agencia norteamericana en su página web, las concentraciones de dióxido de nitrógeno, un gas nocivo emitido por vehículos automotores, plantas de energía e instalaciones industriales, han descendido de forma notoria.

La calidad del aire es un problema grave en la sociedad china. Son conocidos sus densos paisajes de polución, en particular en las zonas industriales, que provocan graves enfermedades respiratorias a la población.

La prioridad del Gobierno chino, el país donde se originó la epidemia, es ahora "protegerse contra la importación" de contagios desde otros países, tras cuatro días consecutivos del coronavirus detectados fuera del país que en China. El director general del Departamento de Asuntos Consulares, Cui Aiming, aseguró que Pekín "seguirá de cerca la situación internacional de la epidemia". Estas declaraciones se producen tras el rápido aumento de casos en países como Japón, Corea del Sur, Italia o Irán, que provocan temores en China de que la "importación" eche por tierra los logros. ■

La feria Arco cierra con éxito de ventas pero menos visitantes

AGENCIAS
MADRID

■■■ La Feria Internacional de Arte contemporáneo Arco echó ayer el cierre a su 39 edición con un éxito de ventas de las galerías, pero con una bajada de visitantes, de los 100.000 de 2019 a los 93.000 de este año, que se achaca a la epidemia del coronavirus.

Pese a este descenso del 7 por ciento de asistencia, la feria ha sido todo un éxito, las galerías "están contentas" y las ventas han ido bien, según el balance de la directora de la feria, Maribel López.

Han sido cinco jornadas dedicadas al arte contemporáneo, dos para público profesional y tres abierta a todos los públicos, en un año que se cierra sin obra polémica y solo deslucido por la menor afluencia: "Todo lo demás ha ido perfectamente". De los 300 galeristas que se esperaba, solo hubo 30 cancelaciones por cuestiones relacionadas con la epidemia.

Arco 2021 celebrará su 40 Aniversario del 24 al 28 de febrero en los pabellones 7 y 9 de Ifema. ■

Boris Johnson será padre por sexta vez y se volverá a casar

AGENCIAS
LONDRES (REINO UNIDO)

■■■ Boris Johnson no puede estar en un mejor momento personal, y a su éxito profesional se suma una doble celebración personal que ha querido compartir. A sus 55 años, el político ha anunciado que se convertirá en padre al lado de su pareja, Carrie Symonds de 31 años. Pero por si esta buena noticia fuera poco, en un mismo comunicado Boris y su pareja también han confirmado su compromiso.

En un corto comunicado a través de Downing Street, Johnson transmitió el doblete con el que celebra uno de los mejores momentos de su vida: "El primer ministro y la señorita Symonds se complacen en poder anunciar su compromiso y la espera del nacimiento de un bebé el próximo verano", declara.

Será su sexto hijo. Tiene cuatro con su exmujer Marina Wheeler y una hija fruto de una relación extramatrimonial. ■

SOCIEDAD

CONECTAD@S

Aplicaciones

ANDROID

"Squid", noticias en terminales de Huawei

La empresa de medios de comunicación SQUID App fue la elegida a finales de 2019 por Huawei para ofrecer a los usuarios de sus dispositivos un servicio de noticias que ya está disponible en España. Proporciona información y diferentes contenidos de actualidad en 35 idiomas. El servicio de noticias es ofrecido por SQUID App tanto en el buscador web nativo también llamado "Huawei Browser" como en el widget "Huawei Assistant". A este segundo, los usuarios podrán acceder al deslizar hacia la izquierda desde la pantalla del menú principal. Los usuarios pueden compartir, subrayar o hacer anotaciones en los elementos que crean necesarios, unas herramientas que han convertido en un éxito a la aplicación, que cuenta ya con más de un millón de descargas y ha fidelizado a miles de usuarios.

iOS

"Yuka", scanner de códigos de alimentos

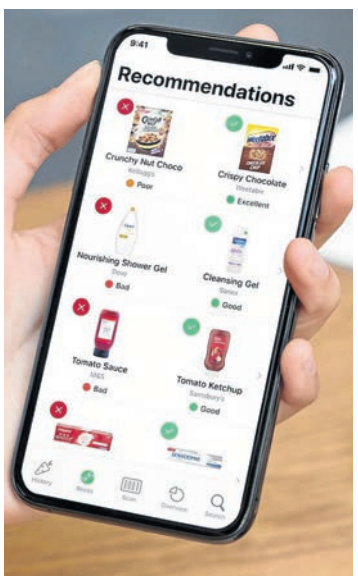

"Yuka" es una aplicación móvil gratuita que permite escanear los códigos de barras de los productos alimentarios y cosméticos para evaluar su impacto en la salud. Cuando el impacto es negativo, "Yuka" recomienda productos similares y más beneficiosos para la salud. Después de un gran éxito en Francia y Bélgica, "Yuka" llegó a España después de recibir varios premios internacionales. Las evaluaciones y las recomendaciones de los productos se realizan de forma totalmente objetiva. Ninguna marca ni ningún fabricante pueden influir en ellas de ninguna manera. Además, la aplicación no hace publicidad. "Yuka" tiene registrados 700 000 productos alimenticios y 300 000 productos cosméticos.
Cada producto alimentario se evalúa de acuerdo a su calidad nutricional, presencia de aditivos y dimensión biológica.

Las copias de seguridad deben realizarse en zonas WiFi seguras

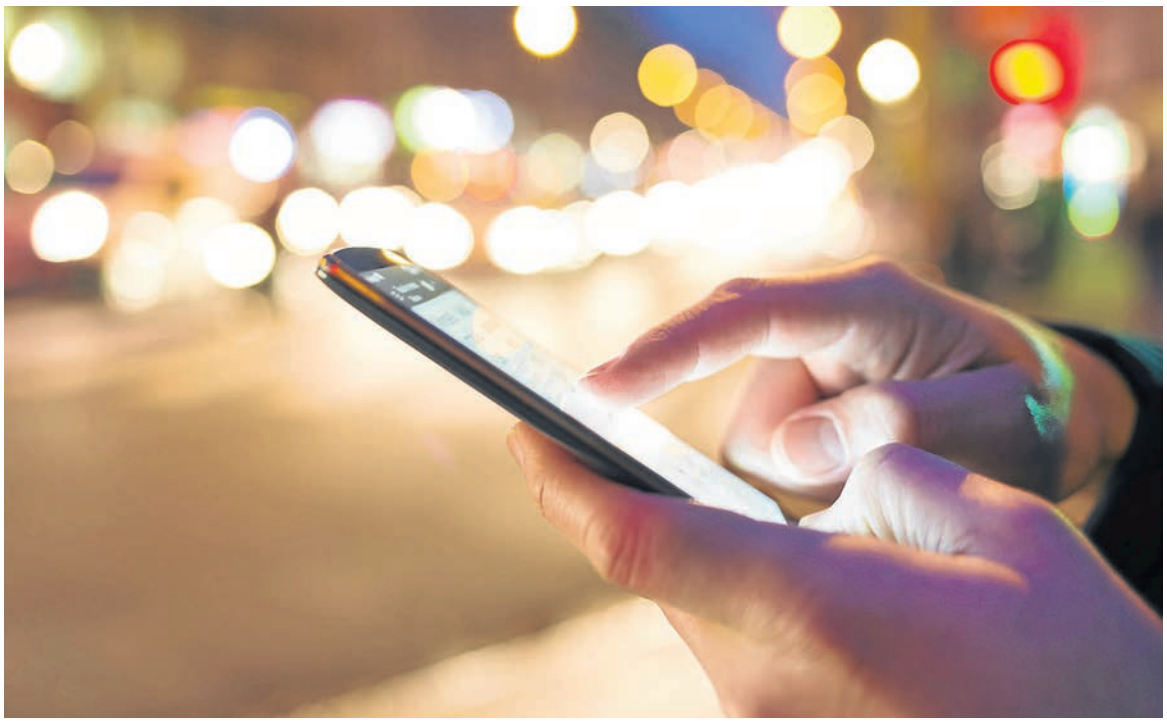

Aplicaciones como los mapas GPS, Youtube o los servicios en la nube consumen gran cantidad de ancho de banda.

Internet móvil: consejos para no agotar los datos

La cantidad de datos mensuales que ofrecen las operadoras a los usuarios puede agotarse rápidamente si aplicaciones y el propio terminal no están correctamente configurados.

F.D. OURENSE
especiales@laregion.net

■■■ En los últimos meses cada vez más operadores ofrecen a sus usuarios tarifas con datos ilimitados. Aún así, el límite de ancho de banda, velocidad y descarga es una constante en los contratos de telefonía móvil. Para optimizar el consumo de datos y no tener que comprar paquetes añadidos, hay una serie de recomendaciones:

✓**Configurar las aplicaciones para evitar actualizaciones automáticas sin WiFi:** las actualizaciones de las aplicaciones y sincronizaciones de calendarios y herramientas como Facebook o WhatsApp pueden consumir datos de forma periódica a lo largo del día. Es recomendable activar las copias de seguridad a la nube sólo usando redes WiFi seguras.

Configurar las aplicaciones para restringir su actualización ahorra ancho de banda

✓**Actualizar el dispositivo:** las actualizaciones suelen incluir drivers que optimizan el rendimiento de las antenas y optimizan la transmisión y recepción de datos.

✓ **Desactivar la reproducción automática de videos:** Facebook o Youtube inician por defecto sus videos. En los ajustes de las aplicaciones pouede desactivarse esta opción.

✓**Activar el modo de aviso de consumo de datos:** muchos terminales tienen un calendario de control, lo que ayuda a conocer el consumo de datos por fechas o alertar pasado un determinado límite. ■

Lanzamientos

Asus V272UAK-BA0

Ordenador de sobremesa con pantalla LED de 27 pulgadas y resolución Full HD (1920x1080 píxeles), procesador Intel Core i5-8250U con 4GB de RAMG y 1 TB HDD de almacenamiento. El Vivo AiO V272 presenta un procesador de octava generation Intel Core y tarjeta de video NVIDIA GeForce MX150 para un óptimo desarrollo gráfico multimedia y para aplicaciones fotográficas. El monitor es multitáctil con una cobertura del 100% del espacio sRGB color gamut y un ángulo de visión de178 grados para optimizar la posición de trabajo. En cuanto al sonido, el ordenador incorpora el modo

ASUS SonicMaster con sistema bass-reflex con capacidad de sonido envolvente. Su precio recomendado en España es de 1.299 euros.

MSI OPTIX MPG341CQRV

El primer monitor gaming inteligente permite al usuario disfrutar de novedosas características y las especificaciones innovadoras. Gracias a su cámara los jugadores pueden configurar sus perfiles de color, brillo o incluso desbloquear el ordenador. Los monitores gaming MSI están equipados con un panel LED VA con tasa de refresco de 120Hz y tan solo 1ms de tiempo de respuesta. La cámara inteligente incorporada que brinda reconocimiento facial que puede ayudar a desbloquear el PC, iniciar programas y cambiar los perfiles de color según el usuario que detecte. El panel tiene un tamaño de

34 pulgadas y una resolución de 3440x1440 píxeles. Entradas digitales para cualquier consola o PC. Su precio de venta recomendado en España es de 799 euros.

SOCIEDAD

La "realidad mixta" pide paso

Muchas empresas industriales están optando por combinar la inteligencia artificial o las holografías con la realidad aumentada. Esta tecnología permite disponer de asistentes virtuales para acceder a la información.

Una trabajadora de Microsoft muestra la nueva tecnología de "realidad mixta", que ya se usa en numerosas empresas.

Un usuario utilizando la "realidad mixta" en las aplicaciones de escritorio de un ordenador.

REPORTAJE

AGENCIAS
MADRID

Combina realidad aumentada, holografías, inteligencia artificial, un almacenamiento de datos que puede llegar a ser infinito en la nube y todo en un entorno que nunca deja de ser físico y real; es la denominada "realidad mixta" que se está abriendo paso en numerosos escenarios y en casi todos los sectores.

La "realidad mixta" se está empleado ya en muchas empresas industriales y de ingeniería o de construcción, y ha comenzado a abrirse camino en sectores como el sanitario -algunos hospitales públicos españoles ya han incorporado esta tecnología- o el educativo.

Porque este tipo de tecnología permite disponer de asistentes virtuales remotos, acceder a toda la información que uno puede necesitar, recibir instrucciones de manera holográfica, escanear y mapear el espacio físico real en el que uno se encuentra y hacerlo sin perder nunca las referencias del mundo real. Un complejo visor, similar por su aspecto a las gafas de realidad virtual que se han popularizado durante los últimos años, permite disponer de toda esa información de una forma virtual, manejarla con las manos o incluso con los ojos y tener además las manos libres para manipular objetos.

SOLUCIONAR PROBLEMAS

Así, la tecnología que incorporan los dispositivos de "realidad mixta" posibilitaría solucionar un problema mecánico en una empresa industrial o en un quirófano, resolver una duda en una construcción, atender un curso de formación o aprender a resolver dudas o contratiempos sin necesidad de recurrir por ejemplo a una asistencia externa o a especialistas de alto nivel dentro de la compañía.

La multinacional tecnológica Microsoft y la empresa especializada en inteligencia artificial y "realidad mixta" Plain Concepts han comenzado a comercializar en España dispositivos que incorporan esta nueva tecnología, que está contribuyendo en otros países a transformar modelos de negocio.

El nuevo sistema está evolucionando el aprendizaje de muchos procesos gracias a las guías con instrucciones holográficas

Responsables de las dos empresas han subrayado en Madrid, donde se ha presentado el nuevo dispositivo de "realidad mixta", que este sistema "inmersivo" está evolucionando el aprendizaje de muchos procesos gracias a las guías "paso a paso" que se están realizando con instrucciones holográficas.

La potencia computacional puede llegar a ser "ilimitada" en la "nube", han explicado responsables de estas compañías, y han detallado que la combinación de esta tecnología con la inteligencia artificial permite que una persona despliegue ante sus ojos, sin necesidad de recurrir al papel o los soportes digitales convencionales (un teléfono, una tableta o un ordenador), toda la información que necesita.

Para explicar y demostrar el alcance de esta nueva tecnología han comparecido ante la prensa Juan Chinchilla, director de Aplicaciones Empresariales de Microsoft en España; David Hurtado, director de Innovación de la compañía; y José Antonio Lozano, responsable de Desarrollo de Negocio de la empresa Plain Concepts.

Los responsables de las dos empresas han subrayado la relevancia que puede llegar a tener su utilización en instalaciones "críticas", como aeropuertos, hospitales o centrales nucleares, en las que es preciso disponer de una cantidad ingente de datos en tiempo real para afrontar una anomalía o solucionar un problema.

El nuevo visor utiliza una innovadora tecnología que permite la identificación del usuario mediante el reconocimiento del iris, por lo que puede ser usado de forma rápida y personalizada por diferentes personas, e introduce nuevos sistemas de comprensión semántica para interactuar verbalmente con el dispositivo en cuestión. ■

Felipe VI afirma que "los derechos humanos precisan protección estable"

AGENCIAS
MADRID

■■■ El rey Felipe VI defendió que los derechos humanos "precisan de una atención, una dedicación y una protección permanentes", al tiempo que avisó de que el reconocimiento y la conquista de esos derechos "no se agotan en sí mismos, pues constantemente deben afrontarse nuevos desafíos".

Así lo manifestó el monarca durante su intervención en acto de entrega del VII Premio de Derechos Humanos Rey de España que organizan el Defensor del Pueblo de España y la Universidad de Alcalá. El galardón reconoce el esfuerzo de quienes impulsan los derechos y las libertades fundamentales en la Comunidad Iberoamericana y quienes contribuyen a un mayor desarrollo democrático, social y económico en dicho territorio. ■

Breves

El químico Costa Riquelme gana el Princesa de Girona

El químico valenciano Costa Riquelme fue el ganador del Premio de Investigación Científica 2020 que concede la Fundación Princesa de Girona por sus investigaciones en el campo de los LED con componentes biológicos con el fin de reducir el impacto medioambiental. ■

Caen un 20 por ciento los medicamentos con desabastecimiento

Durante el segundo semestre de 2019 el número de presentaciones de medicamentos con problemas de desabastecimiento se redujo un 20 %, al pasar de 940 a 761 casos, según informó el ministro de Sanidad, Salvador Illa, que aseguró que "las medidas han funcionado". ■

SOCIEDAD

VIVIR mejor

¡Somos lo que comemos!

MARISOL LÓPEZ REYES (dietista-nutricionista)
Miembro de la Academia Española de Nutrición y Dietética

Vitamina A, ¿qué ocurre si falta?

La vitamina A presente en alimentos como huevos, mantequilla y lácteos, ayuda a mantener la salud ocular.

¿Qué es una deficiencia de vitamina A?

M.I. (Ourense)

La vitamina A es esencial en la salud visual, en el mantenimiento de la piel y en el funcionamiento del sistema inmunitario. Esta vitamina ejerce un papel protector por su participación en la síntesis de las proteínas y de las células, lo que permite mantener saludable tanto la piel como las mucosas.

Para que la actividad ocular sea correcta, el ojo necesita producir algunos pigmentos. La deficiencia de vitamina A impide la producción de estos pigmentos, ocasionando úlceras en la córnea y ceguera nocturna. Esta alteración caracterizada por una dificultad especial de la visión cuando hay poca luz, disminuye la protección de los ojos ante las infecciones y produce daños en otros sistemas celulares (digestivo, nervioso, muscular y de la piel).

La falta de esta micronutriente en la alimentación, particularmente en la infantil, resulta como principal causa de ceguera en los niños, lamentablemente esta situación es aún frecuente en muchas partes del mundo. Se calcula que entre 250,000 y 500,000 niños se quedan ciegos cada año debido a una deficiencia de vitamina A. (OMS)

En los alimentos, la vitamina A se presenta en dos formas, la primera como retinol, que es la vitamina A propiamente dicha y la segunda como carotenos, pigmentos que se convierten y el organismo utiliza como vitamina A. El retinol está contenido en los alimentos de origen animal, en el grupo de las carnes, pescados y huevos, también en el grupo de los lácteos. Entre los alimentos con mayor aporte de vitamina A resaltan las vísceras, los huevos, la leche entera y la mantequilla.

La segunda forma de vitamina A, los prigmentos precursores, se encuentra en los alimentos de origen vegetal, especialmente en zanahorias, coles, espinacas, pimientos, tomates, maíz y frutas como duraznos y papaya.

Aunque se han reconocido y estudiado varios cientos de pigmentos carotenoides (de color rojo, amarillo, naranja, etc.) en alimentos vegetales, sólo unos pocos pueden convertirse en retinol o vitamina A. De todos ellos, el más activo y de importancia nutricional es el betacaroteno.

Los carotenos además de su papel como provitamina A, también actúan como antioxidantes y anticancerígenos en el organismo, jugando un importante papel preventivo en ciertas enfermedades degenerativas.

Envíe sus dudas a:
tunutricionista@marisolopez.es

Reduce las bacterias intestinales asociadas a las inflamaciones más dañinas

La dieta mediterránea ayuda a envejecer mejor

AGENCIAS
MADRID

Verduras, pescado y aceite de oliva, la base de la dieta mediterránea.

■■■ Hace una década que la dieta mediterránea fue declarada patrimonio inmaterial de la Humanidad y los beneficios de esta alimentación se asocian ahora al microbioma intestinal y su influencia en un envejecimiento saludable. Seguir durante un año una dieta mediterránea potencia los tipos de bacterias intestinales relacionadas con el envejecimiento "saludable" además de reducir las asociadas a la inflamación dañina en las personas mayores, según un estudio que publica la revista Gut, del grupo The British Medical Journal.

El envejecimiento está asociado con el deterioro de las funciones corporales y un aumento de la inflamación, que anuncian la aparición de la fragilidad, pero la dieta mediterránea actúa sobre las bacterias intestinales de manera que "ayudaría a frenar el avance de la fragilidad física y cognitiva relacionado con la vejez", según sugieren los investigadores.

Los resultados no establecen un papel causal del microbioma en la salud y algunas de la implicaciones se infieren en lugar de medirse directamente, advierten los investigadores, quienes señalan que la interacción entre dieta, microbioma y salud de la persona "es un fenómeno complejo en el que influyen varios factores".

El equipo liderado por Paul O'Toole de la Universidad de Cokc (Irlanda), estudió si una dieta mediterránea podía mantener el microbioma en el intestino de las personas mayores y promover la retención e incluso la proliferación de las bacterias asociadas con el envejecimiento saludable. Para ello analizaron el microbioma intestinal de 612 personas de varios países de entre 65 y 79 años, divididas en dos grupos y a las que se siguió durante un año antes y después de empezar la dieta.

Uno grupo siguió con su dieta habitual y el otro con una alimentación mediterránea especialmente diseñada para gente mayor, rica en frutas, vegetales, nueces, legumbres, aceite de oliva y pescado y baja en carne roja y grasas saturadas. Seguir la dieta mediterránea durante doce meses se asoció a cambios beneficiosos en el microbioma intestinal, indica el estudio.

Las ventajas se asociaron con la velocidad al caminar, la fuerza de agarre o la mejora de la función cerebral

En este sentido, se asoció con una contención de la pérdida de la diversidad bacteriana, un aumento de las bacterias vinculadas con indicadores de reducción de la fragilidad, como la velocidad al caminar o la fuerza del agarre con la mano, y la mejora de la función cerebral, como la memoria, así como con la menor producción de sustancias químicas inflamatorias potencialmente nocivas. Los resultados observados fueron independientes de la edad o el peso. ■

Novedades

ONCOLOGÍA

Una sustancia de la uva, es beneficiosa contra el cáncer

Un equipo de investigadores, liderados desde la Universidad Pablo de Olavide (UPO) por Ana Paula Zaderenko, inició o la fase preclínica para probar terapias inteligentes que ataquen el cáncer de manera selectiva. El estudio recurre al ácido tánico, una sustancia natural presente en la uva o el café, que actúa evitando que las células tumorales se reproduzcan e induciendo su muerte. Los resultados in vitro muestran capacidad para reducir tumores como el de piel, sin afectar a tejidos sanos.
El ácido tánico posee propiedades antioxidantes, antimicrobianas o antihistamínicas, entre otras. "Es interesante porque, si bien es beneficioso para una célula sana, en una cancerosa provoca su muerte programada o suicidio", afirma la responsable del proyecto.

NUTRICIÓN

Comer un huevo al día no aumenta los problemas de corazón

Investigadores norteamericanos encontraron la respuesta a la controversia sobre si los huevos son buenos o malos para la salud del corazón y han establecido que uno al día no supone riesgo, tras analizar datos de tres grandes estudios. No hallaron asociación entre la ingesta del huevo y el colesterol en sangre.

DEPORTES

Una victoria de calidad

La Segoviana prolonga su buen momento con una sufrida victoria en La Nueva Balastera y aumenta la distancia con la tercera plaza

0 1

CRISTO ATLÉTICO — SEGOVIANA

Nueva Balastera: 200 espectadores

Árbitro: Rivera García, de Valladolid.

Miguel	Christian
Dani Burgos	Adrián
Pablo	Rubén
Abel	Rui
Selles	Javi Marcos
Javi Bueno	Manu
Alberto	Astray
Charaf	Conde
Jordi	Dani Arribas
Blanco	Iván Sales
Álvaro	Ivi
Banquillo	**Banquillo**
Adri Pérez (min. 46)	Elías (min. 60)
Gallardo (min. 46)	Dani Abad (min. 72)
Fraile (min. 69)	Dani Calleja (min. 84)

Goles

0-1 (min. 30) Dani Arribas

Tarjetas amarillas

Cristo Atlético: Alberto, Rubén y Gala.

Gimnástica Segoviana: Dani Arribas.

Los jugadores de la Gimnástica Segoviana celebran el gol marcado por Dani Arribas que acabó dando la victoria. JUAN MARTÍN - LA GIMNÁSTICA

FÚTBOL - TERCERA DIVISIÓN
ÁREA 11
PALENCIA

Un gol de falta de Dani Arribas en la primera parte dio una victoria muy sufrida a la Gimnástica Segoviana que tuvo que ponerse el mono de trabajo para doblegar a un corajudo Cristo Atlético, que terminó el partido enfadado con la actuación arbitral, puesto que hasta en dos ocasiones el asistente del vallisoletano Rivera García anuló dos goles a los locales en la segunda parte por fuera de juego.

Se preveía un duelo igualado en la Nueva Balastera, y así sucedió en una tarde del domingo presidida por el viento. La primera acción de peligro fue para el Palencia Cristo Atlético en una internada por el flanco derecho de Javi Bueno con centro al corazón del área para Miguel Blanco, que no acertó a rematar con precisión.

Le costó algo más llegar a la Segoviana que por primera vez pisó el área rival en el minuto 15. Fue Iván Sales quien robó en la salida de balón del cuadro morado para acabar la jugada con un remate desde la frontal del área que salió muy centrado y plácido a las manos de Miguel.

En plena lucha por hacerse con el domino del partido llegó la primera acción clara de peligro de los segovianos. En el minuto 19 Iván Sales sirvió desde la izquierda un centro a la altura del punto de penalti y Manu entró en el área incorporándose desde segunda línea para acabar con un remate ajustado al palo al que respondió Miguel con una parada de bella factura. A renglón seguido avisó el Cristo con una acción a balón parado. Jordi Ferrer cabeceó completamente sólo un córner a la altura del segundo palo pero el testarazo se marchó por encima de la portería.

Dani Arribas pone el 0-1.

El partido se rompió con el correr de los minutos, con llegadas constantes por ambos bandos. En el 25 fue Jordi Ferrer quien se plantó en el mano a mano ante Christian. El disparo lo repelió el portero, pero el balón rebotó en el propio Ferrer y a punto estuvo de alojarse en el fondo de la red.

En esa fase del encuentro en la que el gol podía llegar para cualquier equipo, fue la Segoviana quien se llevó el gato al agua. En el minuto 32 Álex Conde fue objeto del área en el borde del área, y Dani Arribas fue el encargado de ejecutarla. En su lanzamiento la barrera se abrió, el balón tocó en un defensor y despistó por completo a Miguel que no pudo hacer nada por evitar el tanto.

Las últimas oportunidades de la primera parte fueron para los morados en un centro desde la banda de Alvarito que se paseó por todo el área sin encontrar rematador, y otra muy clara de Jordi Ferrer en tiempo de descuento con remate cruzado desde el borde del área que acabó en la cepa del poste después de un grave error en la salida de balón de los de Manu González que pudo salir muy caro. Al final de los primeros 45 minutos se llegó con el 0-1 en una primera parte repleta de alternativas y ocasiones para ambos equipos.

> La fortuna se alió con Dani Arribas en el 0-1 y le dio la espalda a Álex Conde con su lesión de rodilla

Tras la reanudación el Cristo hizo un doble cambio, y Rubén Gala puso más pólvora con la entrada de Edu Gallardo y Adrián Pérez, con lo que consiguió cortocircuitar al centro del campo gimnástico, pasando a dominar el partido. En el 47 llegó el primer acercamiento de la segunda mitad en una falta lateral que colgó Javi Bueno desde la derecha al segundo palo donde entró Dani Burgos al remate con la testa. El cabezazo algo forzado salió por encima de la portería.

Conde da el susto.

La Segoviana también pudo ampliar su ventaja en el 54 en un disparo cruzado y potente de Astray desde fuera del área que salió rozando el palo. Y es que, lejos de conformarse con el resultado los visitantes no renunciaron al segundo y lo buscaron por ejemplo en un disparo de Conde que Miguel detuvo en dos tiempos. El propio Álex Conde, a media hora para el final del partido, sufrió un severo problema de rodilla que le obligó a retirarse del terreno de juego, entrando Elías en su lugar.

A 25 para el final del tiempo reglamentario llegó la primera de las acciones polémicas, con la afición local protestando que el colegiado anulase el gol que significaba el 1-1 por fuera de juego de Adrián Pérez. La jugada nació de una falta botada por Javi Bueno, prologada por Ferrer al segundo palo y que acabó con el remate de Adri Pérez, pero el línea entendió que el palentino estaba adelantado y levantó el banderín en última instancia.

Reaccionó la Segoviana, que en el tramo final del partido volvió a controlar mejor el balón en la zona ancha del terreno, y Dani Arribas tuvo el tanto de la tranquilidad en un centro desde la izquierda. El autor del primer gol remató sólo en el interior del área pero cruzó en demasía.

En el minuto 70 fue Edu Gallardo el encargado de acercar el peligro al arco de Christian, con un disparo desde el vértice del área buscando la cruceta, pero el balón salió alto. El Cristo, desatado, se fue a por el empate y lo rozó en una internada de Pablo desde la izquierda con centro al punto de penalti para el remate de Javi Bueno que acabó la jugada con un disparo alto. En el tramo final el línea volvió a anular otro gol por fuera de juego, esta vez a Abel pero igual de protestado por la parroquia local que el primero anulado a Adrián Pérez, y la Segoviana tuvo la sentencia en un contragolpe que Dani Calleja no acertó a definir después de que Dani Abad le hubiera servido un balón de oro para poner el 0-2.

DEPORTES / FÚTBOL

Una preocupante lesión

Álex Conde se marcha de la Nueva Balastera con un problema en el ligamento lateral interno de su rodilla derecha

TERCERA DIVISIÓN

J.M.
SEGOVIA

Mediado el segundo tiempo, y cuando más controlado parecía tener el partido la Gimnástica Segoviana, Álex Conde lanzó sobre el marco del Cristo Atlético, y rápidamente se echó la mano hacia su rodilla derecha, mientras pedía el cambio y se echaba al suelo. La gravedad de la lesión del jugador talaverano parecía evidente, y más cuando este señaló mientras se dirigía a los vestuarios que el dolor se centraba en la zona interna de la rodilla, concretamente "en la inserción del ligamento lateral interno. No tiene buena pinta".

Desde ese momento el interés de los aficionados azulgranas presentes en Palencia se dividió entre lo que sucedía sobre el terreno de juego, con la Segoviana empleándose a fondo para defender su mínima renta, y lo que pasaba en el banquillo gimnástico, con Álex Conde tremendamente dolorido. La sombra de la rotura del cruzado no tardó en hacerse alargada, pero tendrán que ser las pruebas médicas las que determinen el alcance de una lesión que podría hacer terminar la temporada antes de tiempo para el futbolista que junto a Ivi mejor momento de forma estaba mostrando en la actualidad.

Álex Conde se duele de la rodilla mientras la fisioterapeuta del equipo espera a las asistencias. JUAN MARTÍN - G. SEGOVIANA

> Manu González: "La diferencia estuvo en el acierto. Puede que lo más justo hubiera sido un empate"

Iván Sales, que firmó un gran encuentro, consigue enviar el balón pese a estar rodeado de contrarios. J.M.-G. SEGOVIANA

Las declaraciones.
Aunque fue lógica la preocupación por la lesión del compañero, los jugadores de la Segoviana terminaron el partido más que satisfechos con la victoria conseguida "ante un rival de los directos como es el Cristo Atlético" como afirmó el autor del gol azulgrana, Dani Arribas, que valoró la importancia de los tres puntos sumados.

Por su parte, Manu González alabó al rival señalando que "tiene una posición inmerecida en la tabla, en la que ha tenido fases en la segunda parte en la que nos ha superado. Afortunadamente no tenemos problemas para defender en bloque bajo, y la diferencia ha estado en el acierto, porque es posible que lo más justo hubiese sido que el partido terminase con un empate".

Quiso el técnico gimnástico ponerle buena cara al asunto de las bajas, "porque este equipo no se deja contagiar por el victimismo, o las ausencias, y siempre encuentra soluciones. La lesión de Álex Conde es una lástima, pero quiero destacar que la entrada de Elías nos ha venido muy bien para darnos más toque en el centro del campo. De cara al partido frente al Bembibre, recuperaremos a Javi Borrego y a Diego Gómez, y seguro que haremos tres o cuatro cambios con respecto a este partido".

La polémica.
Muy enfadado se presentó Rubén Gala, el entrenador del Palencia Cristo Atlético, ante los medios una vez finalizado el encuentro, y afirmó que "no le quito mérito a la calidad de la Gimnástica Segoviana, que por eso está donde está, y que de tres cuartos hacia delante tiene jugadores que saben definir. Pero es que el arbitraje ha sido para mirárselo. Cuando se nos anulan dos goles que nos dicen que han sido claros... yo solo pido que por lo menos nos dejen trabajar. No nos hemos merecido perder este partido".

La clasificación.
La victoria de la Segoviana deja a los azulgranas a seis puntos de un Zamora que también logró vencer en su partido ante el Numancia B, que ahora se queda a once puntos, igualado en la tercera plaza con la Arandina, que con su triunfo frente al Salamanca B consigue superar al Burgos Promesas 2000, que continúa en caída libre, y que dio la de arena en su compromiso ante La Bañeza.

De esta manera, la quinta plaza queda ya a cuatro partidos del equipo segoviano, que a catorce jornadas para el final de la liga regular afianza todavía más su posición en puestos de fase de ascenso a Segunda B.

CLASIFICACIÓN

Jornada 29

SANTA MARTA - REAL BURGOS	2-4
C.D. LA GRANJA - C.D. BECERRIL	1-5
C.D. MIRANDÉS B - REAL ÁVILA	1-1
C.D. BUPOLSA - JÚPITER LEONÉS	0-1
CRISTO ATLÉTICO - **Gª SEGOVIANA**	**0-1**
AT. BEMBIBRE - C.D. ALMAZÁN	0-1
VIRGEN CAMINO - AT. ASTORGA	1-0
LA BAÑEZA F.C. - BURGOS P.	1-0
ARANDINA C.F. - SALAMANCA "B"	3-2
ZAMORA C.F. - NUMANCIA 'B'	1-0

	EQUIPO	PT	J
1	Zamora C.F.	73	28
2	**Gª Segoviana**	**67**	**28**
3	Numancia B	56	27
4	Arandina C.F.	56	27
5	Burgos Promesas	55	28
6	Cristo Atlético	48	27
7	Atlético Astorga	47	27
8	Real Ávila	44	27
9	Salamanca B	39	28
10	C.D. Almazán	38	28
11	Júpiter Leonés	35	28
12	C.D. Bupolsa	34	28
13	Real Burgos	33	28
14	U.D. Santa Marta	29	28
15	C.D. Becerril	29	27
16	Virgen Camino	27	28
17	At. Tordesillas	25	27
18	La Bañeza F.C.	21	28
19	At. Bembibre	19	27
20	C.D. Mirandés B	19	28
21	**C.D. La Granja**	**16**	**28**

Próxima jornada

BURGOS PROMESAS - CRISTO ATLÉTICO
Gª SEGOVIANA - ATLÉTICO BEMBIBRE
ATLÉTICO ASTORGA - **C.D. LA GRANJA**
SALAMANCA B - ATLÉTICO TORDESILLAS
C.D. NUMANCIA B - C.D. MIRANDÉS B
C.D. BECERRIL - C.D. BUPOLSA
REAL ÁVILA - LA VIRGEN DEL CAMINO
JÚPITER LEONÉS B - U.D. SANTA MARTA
C.D. ALMAZÁN - ARANDINA C.F.
REAL BURGOS - LA BAÑEZA F.C.

DEPORTES / FÚTBOL

Un gol de Quino da tres puntos al Unami contra el Villarcayo

El conjunto que dirige Diego Yepes toma impulso para volver a asentarse en la zona alta de la clasificación

Unami CP	**1**
Villarcayo	**0**

Unami CP:
Iker, Hamza, Óscar, Sergio (De andrés, min. 87), Jorge, Roldán (Hernando, min. 60), Alcubilla (Rogero, min. 46), Terleira (Ibra, min. 70), De Torres, Quino y Koby.

Villarcayo:
Ortiz, González, Rojo, Pereda, Boga, Olabarría, Zayas (Robredo, min. 68), Ruiz (min. 76) Jon, Valer, José (Salinas, min. 51) y Serna.

Goles:
1-0 (min. 48) Quino.

Árbitro:
Romera Hernández. Mostró tarjetas amarillas a Hamza, Roldán y Quino por los locales y a Valer, Ruiz, Boga y Salinas por los visitantes.

Incidencias:
Encuentro correspondiente a la 23ª jornada del Grupo A de la Regional de Aficionados de fútbol, disputado en el campo La Albuera.

El centrocampista del Unami CP Quino encara a un contrincante, en un partido disputado en La Albuera. NEREA LLORENTE

REGIONAL DE AFICIONADOS
EL ADELANTADO
SEGOVIA

Un gol de Quino valió para que el Unami consiguiera tres puntos contra el Villarcayo (1-0). Victoria por la mínima, ante un rival que vendió cara su derrota, e importante para el conjunto de Diego Yepes, en su proceso de reactivarse con vistas a quedar lo más arriba posible en la tabla. Tras varias jornadas con resultados irregulares, ahora busca dar continuidad a los puntos logrados contra el CD Castilla o el CD Calasanz.

El equipo segoviano salió con el vivo recuerdo del anterior partido en el que pudo ganar el líder, el CD Diocesanos, pero se le marcharon los puntos en los últimos diez minutos. Con la lección interiorizada, el cuadro azul no quiso sorpresas en La Albuera y, pese a tener algunas bajas en el centro del campo, su idea fue la de construir desde la primera línea. Roldán, Terleira y Quino buscaron asociarse de forma continua para meter entre líneas balones a los hombres más adelantados, Koby, De Torres y Alcubilla. Enfrente tuvieron un contrincante bien presentado, que tampoco renunció al balón e intentó hacer efectivas sus ocasiones.

Conforme fueron pasando los primeros trances, el Unami mostró su potencial ofensivo, pero la falta de confianza generada en el último tramo del curso hizo que las oportunidades no terminaran viendo puerta con claridad.

Fue nada más empezar la segunda parte cuando Quino rompió el 0-0 y dio con el premio al trabajo realizado durante los primeros 45 minutos. Las ganas con las que los segovianos salieron del vestuario continuaron en las siguientes jugadas, pero el Villarcayo atajó sus opciones en ataque. El cuadro burgalés también dispuso de las suyas, aunque el Unami se mantuvo fuerte en defensa. Al final el gol de Quino fue crucial para dejar los tres puntos en el campo de La Albuera. Importante triunfo para los de Yepes, que además lograron dejar su puerta a cero. Sobre este guion, prepara ya su próximo compromiso que le llevará a tierras sorianas para medirse al CD San Esteban.

CLASIFICACIÓN

Jornada 23

CD SAN JOSÉ - CD DIOCESANOS	0-0
SPORTING UXAMA - **TURÉGANO CF**	**1-0**
ATL. CANDELEDA - CD VILLAMURIEL	0-3
UNAMI CP - VILLARCAYO	**1-0**
TARDELCUENDE - CEBREREÑA	1-2
RACING LERMEÑO - CD SAN ESTEBAN	4-3
PALENCIA CF - CD CASTILLA	2-1
CAREJAS PAREDES - VISTA ALEGRE	2-2
CF BRIVIESCA - CD CALASANZ	1-0

	EQUIPO	PT	J
1	CD Diocesanos	55	23
2	Cebrereña	50	23
3	Sporting Uxama	49	23
4	CF Briviesca	44	23
5	CD Castilla Palencia	42	23
6	**Unami CP**	**42**	**23**
7	Palencia CF	36	23
8	CD San José	35	23
9	**Turegano CF**	**31**	**23**
10	Villarcayo CF	31	23
11	Racing Lermeño CF	29	23
12	CD San Esteban	26	23
13	CD Villamuriel	24	23
14	CD Calasanz de Soria	21	23
15	CDF Carejas Paredes	19	23
16	Tardelcuende	17	23
17	Internacional Vista Alegre	17	23
18	Atlético Candeleda	6	23

Próxima jornada

CD CASTILLA - CF BRIVIESCA
ATL. CANDELADA - TARDELCUENDE
CD SAN ESTEBAN - **UNAMI CP**
CD CALASANZ - SPORTING UXAMA
TURÉGANO CF - CAREJAS PAREDES
VILLARCAYO - CD SAN JOSÉ
VISTA ALEGRE - CEBREREÑA
CD VILLAMURIEL - RACING LERMEÑO
CD DIOCESANOS - PALENCIA CF

El Turégano CF cae por la mínima en casa del Uxama

Sporting Uxama	**1**
Turégano CF	**0**

Sporting Uxama: Segovia, Caamaño, Cuesta, Romero, Almería, Dueña, Maponya, Dueña, Alfonso (Arranz, min. 86), Berges y García (Banjo, min. 72).

Turégano CF: Ketty, Luis, Nacho (Marcos, min. 78), Goyo, Julio, Álvaro (Borreguero, min. 78), Carlos, Kike, Guille, Rubio (Dani, min. 72) y Choflas.

Gol: 0-1 (min. 10) Alfonso.

Árbitro: Peláez Arnillas. Mostró tarjetas amarillas a Del Valle y Arranz por los locales y a Julio y Marcos por los visitantes.

REGIONAL DE AFICIONADOS
E.A.
EL BURGO DE OSMA (SORIA)

El Turégano CD cayó por la mínima en su visita a El Burgo de Osma. La plantilla de Julio de Andrés perdió 1-0, mismo resultado que en la primera vuelta a favor del Sporting Uxama, tras recibir un gol de Alfonso en los primeros diez minutos, pero vendió cara su derrota y plantó cara a uno de los candidatos a Tercera División.

El plantel tureganense tiró de trabajo y, pese a verse pronto por debajo en el marcador, logró sujetar las acometidas de los locales y disponer de varias ocasiones gracias a los movimientos ofrecidos por Kike y Carlos en el centro y por Guille, Choflas y David Rubio arriba. Finalmente los tres puntos quedaron en tierras sorianas, pero el Turégano sigue compitiendo de tú a tú frente a cualquier rival, sin mirar su envergadura. El próximo sábado juega en casa para recibir al Carejas Paredes.

El lateral del Turégano Julio despeja un balón ante el Sporting Uxama. A.M.

DEPORTES / FÚTBOL SALA

Un Unami con numerosas bajas sabe competir frente al Alcorcón en un duelo que mantiene la incertidumbre hasta el último segundo

Un gran trabajo sin premio

Unami	**3**
Alcorcón FSF	**4**

Unami:
Lau, Leyre, Patri, Carré y María, equipo inicial, Sofi, Usa, Mayra, Sara y Esther.

Alcorcón FSF:
Claudia, Sara, Mireia, Yaiza y Nuria, equipo inicial, De Diego, Carol, Alba, Andrea, Paula, Laura y Marta.

Goles:
0-1 (m.5) Andrea; **1-1** (m.7) Carré; **1-2** (m.20) Mireia; **2-2** (m.20) Mayra; **3-2** (m.29) Marta; **3-3** (m.34) Sofi (p.p.); **3-4** (m.34) Paula.

Árbitros:
García Lozano y Mateo Sanz. Mostraron tarjeta amarillas a Laura Usa, María y Lau por las locales, y a Carol por las visitantes.

Incidencias:
Encuentro correspondiente a la vigésimo primera jornada de Liga en la Segunda División femenina de fútbol sala, disputado en el pabellón Pedro Delgado.

SEGUNDA FEMENINA

JAVIER MARTÍN
SEGOVIA

Las jugadoras del Unami CP Laura Usa y María Álvarez tratan de paran una contra del Alcorcón. ROCÍO PARDOS

El Unami realizó un ejercicio de supervivencia extraordinario ante un Alcorcón que se mostró en el Pedro Delgado como uno de los equipos más ambiciosos de la Segunda femenina, compitiendo hasta el final pese a tener hasta cuatro ausencias, las de Cris de Andrés, Rocío, Sara y Laura Llorente, más las que con el paso de los minutos se fueron produciendo, con Patri renqueante, y María llevándose un tremendo susto en los compases finales con un problema de rodilla.

El conjunto segoviano realizó un trabajo defensivo brutal sobre la cancha del Pedro Delgado, porque desde el primer minuto de partido el Alcorcón salió decidido a por la victoria, chutando a portería en cuanto sus jugadoras se encontraban con el metro suficiente para hacerlo, obligando a Lau a convertirse en la mejor jugadora segoviana sobre la cancha.

Conscientes de las bajas en el equipo, el Unami realizó un gran derroche físico, cambiando las alturas de su defensa para tratar de minimizar el dominio del Alcorcón, y buscando sus opciones a la contra. Las jugadoras segovianas se equivocaron muy poco a lo largo del encuentro, pero cada vez que lo hicieron pagaron un alto precio, y comenzaron a hacerlo en el minuto cinco, cuando una indecisión defensiva fue aprovechada por Andrea para convertir el 0-1.

Elevó su nivel ofensivo el conjunto local, que empató rápidamente el partido por medio de Carré, otra de las mejores sobre la pista, quien un minuto después de ver cómo la guardameta le salvaba el 1-1 en el segundo palo en una gran intervención, sí acertó con la portería madrileña después de un envío rebotado hacia su posición, que supo culminar con calidad.

El equipo visitante siempre llevaba peligro a balón parado, mientras que las locales lo intentaban a la contra, aunque la lesión de Patri vino a poner una rotación menos, y el paso de los minutos fue acabando con el peligro sobre el marco madrileño, y aumentándolo sobre el marco de Lau, que en una de las últimas acciones de la primera parte se lanzó al suelo tratando de cortar un balón al área, con tan mala suerte que no pudo frenar y cometió un claro penalti que convirtió Mireia. Pero a seis segundos para el final, un balón en largo hacia Mayra no fue despejado por la defensa, y la segoviana se plantó ante Nuria, a la que superó de potente lanzamiento, llevando el partido al descanso con un 2-2 extraordinario para las jugadoras segovianas.

Compitiendo hasta el final.
Se quedó el Alcorcón algo noqueado por el tanto encajado, y aunque continuó dominando el juego, y lanzando al palo por medio de Yaiza en los primeros compases de la reanudación, permitió que el Unami tocara algo más. Pero el paso de los minutos volvió a poner el peligro sobre el marco de Lau, que sacó un mano a mano a Clau López poco antes de que Marta sorprendiera a todos con un potente remate que dejó a Nuria sin capacidad de reacción.

Si el equipo de Toño González hubiera podido aguantar durante algunos minutos el 3-2, posiblemente al Alcorcón le hubieran entrado los nervios, porque en algunos momentos determinados sí se notó algo de ansiedad en las jugadoras madrileñas. Pero la suerte que les fue esquiva en algunas ocasiones les sonrió en el ecuador de la segunda parte, cuando un saque de esquina al corazón del área rebotó en Sofi y entró en la portería, convirtiéndose en el 3-3, y en otro de los escasos momentos de indecisión de las locales, Yaiza logró poner un balón en el segundo palo, donde Paula hizo el 3-4. Lo intentó el Unami con portero-jugador, y María tuvo el empate en un envío cruzado al palo largo al que Nuria respondió con una gran intervención. El Unami lo peleó todo, pero murió en la orilla.

CLASIFICACIÓN

C.D. INTER SALA - RIVAS FUTSAL	0-1
UNAMI C.P. - A.D. ALCORCON	**3-4**
SALESIANOS - U. SALAMANCA	2-0
TELDEPORTIVO - LEGANÉS FS	5-1
SAN FERNANDO "A" - C.D. CHILOECHES	6-1
VILLACAÑAS "A" - C.D.B. ALMAGRO	1-1
COLMENAREJO - C.D.E. MORA F.S.	4-3
SOTO DEL REAL - FUTSI	1-1

	PT	J	G	E	P	F	C
1 Teldeportivo	48	21	15	3	3	79	33
2 Colmenarejo	47	21	15	2	4	75	39
3 A.D. Alcorcon	42	21	13	3	5	74	48
4 San Fernando	39	21	11	6	4	58	41
5 Almagro	39	21	12	3	6	41	31
6 Chiloeches	35	21	11	2	8	67	53
7 CDE Leganés	35	21	11	2	8	62	53
8 Rivas Futsal	33	20	9	6	5	51	39
9 C.D. Futsi	27	21	8	3	10	60	66
10 Villacañas	25	21	7	4	10	49	67
11 Unami C.P.	**23**	**21**	**7**	**2**	**12**	**51**	**63**
12 Mora F.S.	21	21	5	6	10	41	45
13 Soto del Real	20	21	5	5	11	48	52
14 U. Salamanca	16	21	5	1	15	42	95
15 Salesianos	15	21	4	3	14	25	61
16 Inter Sala	10	20	3	1	16	31	68

PRÓXIMA JORNADA

CDE LEGANÉS FS - **UNAMI C.P.**
SALESIANOS - FS VILLACAÑAS
C.D.E. MORA F.S. - TELDEPORTIVO
UNIVERSIDAD SALAMANCA - SAN FERNANDO
C.D. CHILOECHES - SOTO DEL REAL
C.D. FUTSI - COLMENAREJO FUTBOL SALA
RIVAS FUTSAL - C.D.B. ALMAGRO
A.D. ALCORCON F.S.F. - C.D. INTER SALA

DEPORTES / POLIDEPORTIVO

El FS Cuéllar firma un gran partido ante un rival de la zona alta como el AD San Juan y se impone 9-3

Santa Clara vuelve a rugir

FS Cuéllar	**9**
AD San Juan	**3**

FS Cuéllar:
Cano, Lulas, Javi, Valco y Campi. Julio, Chuqui, David, Dani, Piti y César.

AD San Juan:
Amezqueta, Oroz, Simón, Aitor y Txema –cinco inicial–. Guille, Igor, Pulido, Jon, Raid e Izai.

Goles:
1-0 (min. 2) Javi; **2-0** (min. 12) Lulas; **3-0** (min. 12) Valco; **3-1** (min. 13) Oroz; **3-2** (min. 16) Txema; **4-2** (min. 24) Javi; **5-2** (min. 25) David; **6-2** (min. 31) Dani; **7-2** (min. 37) David; **8-2** (min. 39) Campi; **8-3** (min. 39) Txema; **9-3** (min. 40) David.

Árbitro:
Rodríguez Castro y Muñoz García, de Asturias. Mostraron tarjetas amarillas a Piti y Julio por los locales y a Simón, Izai y Amezqueta por los visitantes.

Incidencias:
Encuentro correspondiente a la jornada 23 del Grupo 2 de la Segunda División de fútbol, disputado en pabellón de Santa Clara con alrededor de 400 espectadores en las gradas.

FÚTBOL SALA - 2ª DIVISIÓN B

JUAN A. NIETO
CUÉLLAR

Santa Clara volvió a rugir. El FS Cuéllar volvió a hacer de su pabellón un fortín; ofreciendo a su afición una nueva victoria, esta vez ante la AD San Juan que ocupaba la tercera posición en la tabla. Importante victoria del conjunto de Natalia Maroto que se impuso con contundencia ante un rival de altas aspiraciones por el resultado de 9-3.

El partido comenzó muy correoso por ambas partes, acumulando claras ocasiones de gol, siendo la más clara para los visitantes, que obraban una falta cometida por Lulas al borde del área local a los dos minutos de juego, pero que Txema enviaba al larguero. No tardó en reaccionar el conjunto de Maroto, que por medio de Javi se adelantaba en el electrónico tras cortar una contra de los navarros (1-0). El habitual recital de Cano bajo palos comenzaba tras achicar su meta al tiro de Txema a bocajarro en el cuatro.

En el minuto 12 Lulas mandaba el balón al fondo de las mallas tras un gran pase de Valco desde la banda, poniendo el 2-0 en el electrónico. Pocos segundos después Valco remataba el pase que le puso en bandeja Julio tras una gran contra, dando ventaja de tres a los suyos. Los pamploneses reaccionaban un minuto más tarde ya que Simón acortaba distancias tras un córner (3-1). A cuatro de la bocina del descanso Txema se regateó prácticamente a toda la defensa, culminando su gran jugada con un potente derechazo que quitó las telarañas de la portería cuellarana (3-2).

La segunda mitad comenzaría con claro dominio local, más cuando Javi anotaba su segundo tanto de la tarde desde la frontal de área para subir el 4-2. Un minuto después David se plantaba ante el meta navarro al que superaba con una excelente vaselina marcando el 5-2 que hacía estallar de júbilo a la afición local.

El FS Cuéllar construye desde la primera línea de juego. FS CUÉLLAR

Recital de Cano, una vez más. San Juan intentó recortar distancias hasta en cuatro ocasiones, pero Cano sea a bocajarro, desde el suelo o volando, impedía que el balón traspasara la línea de gol. El propio guardameta cuellarano cazaba la pelota tras un ataque visitante, subiendo hasta el área pamplonés estando a punto de lograr un tanto, pero su disparo salió rozando el poste.

La sentencia, con el portero jugador. Poco después Julio ponía el esférico en bandeja para que Dani solo tuviera que empujarlo para anotar el 6-2. A cuatro del final Iker Toro puso en pista el portero jugador, pero sus intenciones de acortar distancias fueron en vano ya que David aprovechó una mala conexión entre los jugadores visitantes para marcar aprovechando la ausencia del portero.

En el 39 Campi remataba un balón dentro del área para colocar el octavo tanto local en el partido, pero segundos más tarde Txema con un buen zurdazo lograba el tercer tanto navarro con el fin de maquillar el resultado. A cuatro segundos de la bocina final un mal despeje y posterior rebote favorecía a David logrando el noveno y cerrando así el resultado y el partido.

Con esta importante victoria el Cuéllar se coloca en la novena posición aunque los de abajo no ceden y sigue a dos puntos de la concurrida zona de peligro.

CLASIFICACIÓN

Jornada 23

CD IBARARTE - AD SALA 2012	2-2
FS CUÉLLAR - AD SAN JUAN	**9-3**
CD TAFALLA - GUARDO FS	7-0
CD JUVENTUD - LASKORAIN	6-4
OTXARTABE CD - TAUSTE FS	5-3
PINSEQUE AD - CASTRO URDIALES	4-0
LAUBURU KE IBARRA - KUKUYAGA A	3-5
CIUDAD GUADALAJARA - ZIERBANA	1-0

	EQUIPO	PT	J
1	Otxartabe CD	56	23
2	CD Tafalla	49	23
3	Guardo FS	49	23
4	AD San Juan	47	23
5	CD Ibararte	45	23
6	Zierbana CDF	41	23
7	Lauburu KE Ibarra	40	22
8	CD Juventud	33	23
9	**FS Cuéllar Cojalba**	**25**	**23**
10	Ciudad de Guadalajara	25	23
11	Laskorain KE	23	23
12	Tauste FS	23	23
13	Pinseque AD	23	23
14	AD Sala 2012	17	23
15	Kukuyaga FC 'A'	15	22
16	CFS Castro Urdiales	11	23

Ajustado triunfo del Claret en Soria

BALONCESTO - 1ª NACIONAL

E.A.
SORIA

Ajustado triunfo del CD Claret en Soria (73-74), que le mantiene en la cuarta plaza.

Fuerte comenzó el conjunto claretiano, que quiso mandar en el electrónico desde el inicio. Jorge Mínguez y Joel Yagüe marcaron la tónica con un triple cada uno, mientras que el cuadro local lo intentó desde la línea de tres por medio de Wagner Medina pero sin tino. Mínguez continuó haciendo daño a los sorianos, que no vieron aro con claridad. Debutó Oumar Dramé con la camiseta verde, portando el dorsal 3, y se apuntó un primer triple a su importante cuenta. Poco a poco el Soria fue mejorando y se niveló la contienda y el primer cuarto terminó en 20-22.

El Claret mantuvo su intensidad en los primeros minutos tras la reanudación, pero en el tramo final hacia el descanso se mostró errático en los lanzamientos y el plantel local aprovechó sus opciones con acierto para ponerse incluso por delante (39-37). Al final se fueron a los vestuarios con el marcador igualado (39-39).

Tras el ecuador, el Soria comenzó más incisivo a través de Jean Carlos Mateo y de Pablo Larreina. Aun así los de Pascual se mantuvieron en la lucha a la espera de sacar todavía un plus más. No fue así y la plantilla numantina se hizo fuerte en casa para llegar al cuarto final con una ventaja de ocho puntos (62-54). Reaccionó el conjunto segoviano con las instrucciones de Pascual y volvió a meterse en la pelea por la victoria.

CB Soria	**73**
CD Claret	**74**

CB Soria:
Del Prado (2), Luis, Zulaica, Mateo (15), Medina (7), De Lara (5), Madrazo, Romano (12), Larreina (17), Pontón (12), Domínguez y Alonso (3).

CD Claret:
Dramé (23), Lucas (3), Mínguez (19), Garrido, Yagüe (7), Pérez (2), López, Lázaro (2), Monedero (7), Maleno, Cano (5) y Sanz (6).

Parciales:
20-22; **39-39** (19-18); **62-54** (23-15); **73-74** (11-20).

Quedaban más de cinco minutos y estaban a tan solo un punto (64-63). El desenlace se dirimió de forma tensa y un triple de Mínguez fue clave para que la victoria cayera del lado del Claret (73-74).

Kevin Cano, del Claret, se dispone a entrar a canasta ante el CB Soria. KAMARERO

DEPORTES / FÚTBOL

Clásico y liderato para el Madrid

Los goles de Vinicius y Mariano, ambos en la segunda parte, le dieron el triunfo al equipo de Zidane, que fue de menos a más en un duelo sin dueño

Real Madrid	2
FC Barcelona	0

Real Madrid:
Courtois; Carvajal, Ramos, Varane, Marcelo; Kross, Casemiro, Valverde (Lucas Vázquez, min.86), Isco (Modric, min.79); Vinicius y Benzema (Mariano, min.90).

Fútbol Club Barcelona:
Ter Stegen; Semedo, Piqué, Umtiti, Alba; Busquets, Arthur (Rakitic, min.81), De Jong; Messi, Griezmann (Ansu Fati, min.81) y Vidal (Braithwaite, min.69).

Goles:
1 - 0, min.71, Vinicius.
2 - 0, min.92, Mariano.

Árbitro:
Mateu Lahoz (C. Valenciano). Amonestó a Vinicius (min.10) y Carvajal (min.19) por parte del Real Madrid. Y a Alba (min.19) y Messi (min.85) en el Barça.

Incidencias:
Partido de la jornada 26 de Liga en la Primera División jugado en el Santiago Bernabéu ante 77.000 espectadores.

Los jugadores madridistas celebran con Vinicius el primer gol en el clásico ante el Barcelona. JUANJO MARTÍN

PRIMERA DIVISIÓN
AGENCIAS
MADRID

El Real Madrid se apuntó (2-0) el Clásico de este domingo en la jornada 26 de LaLiga Santander celebrada en el Santiago Bernabéu, para recuperar el liderato a costa de un FC Barcelona más comedido en su esfuerzo a pesar de tener buenas ocasiones, gracias sobre todo a un gol de Vinicius Jr. en el minuto 71, con la sentencia de Mariano en la última jugada.

El ariete brasileño recuperó a tiempo la fe de su afición para cortar la racha negativa de los blancos, la misma que había entregado el primer puesto al Barça. Tras los tropiezos ante Celta, Levante y, entre semana, Manchester City en Champions, los de Zinedine Zidane despertaron a tiempo para tomar el mando de LaLiga con 56 puntos, uno más que un Barça al que ganó también el 'gol average' particular.

El Clásico puso remedio a la crisis del Madrid mientras devolvió las dudas al eterno rival. Quique Setién, que venía de vencer en el Bernabéu dos veces con el Betis, no pudo dar la quinta victoria culé seguida en casa del eterno rival, ni hacer funcionar a un Barça que perdonó, pero que no tuvo el mordiente y la ambición local. Incluso Messi terminó desquiciado, en otro golpe a la temporada culé.

De menos a más, el choque de trenes dejó una primera mitad bonita, aunque sin lo mejor del fútbol. No fue por falta de ocasiones, pero el 0-0 mandó al descanso después de un intercambio de llegadas, con ambos equipos buscando mandar con el balón. El Madrid puso más empeño y velocidad a su ataque posicional, pero las ocasiones del Barça fueron más claras. Quizá las locales lo hubieran sido más si Vinicius no hubiera fallado en la segunda parte de su carrera y desborde.

> El equipo barcelonés tuvo su momento en un partido en el que Messi estuvo casi desaparecido, y después los locales jugaron más y mejor

Mucho centro sin remate

Los de Zidane volvieron a generar mucho, y mucho centro, pero sin remate. Estaba por ver si podía más la falta de gol del Madrid o una defensa culé poco fiable. La presión en campo rival de los blancos también fue mejor, obligando a Ter Stegen a iniciar jugada, de manera poco acertada en el primer cuarto de hora. En el Barça nadie se movía delante del balón, ni tampoco en la recuperación, dejando esas salidas peligrosas a un Madrid sin rematador.

Messi bajó a generar algo y llegaron dos buenas ocasiones de Griezmann, sobre todo un pase atrás de Alba que remató alto. El argentino y Arthur tendrían también sendos mano a mano con Courtois, serio el meta belga. Vinicius tuvo también esas carreras casi en solitario, pero se quedó a medias generando el runrún del Bernabéu. El feudo blanco entró más en cólera con la posible segunda amarilla a Alba que descartó rotundo Mateu Lahoz, en un choque con Valverde.

Apareció Vinicius

Al final aparecieron huecos y llegadas, para prometer un segundo tiempo movido. Como le exigía el guion, el Madrid volvió a apretar y esta vez sí perdonó. Hasta tres ocasiones muy claras se esfumaron para los locales en 15 minutos: un disparo de Isco que salvó Ter Stegen volando, otra del malagueño que sacó Piqué bajo palos y un remate alto de Benzema. A la cuarta llegó el 1-0 de Vinicius.

Al brasileño casi le hicieron el pasillo mientras el Bernabéu aguardaba sin fe, como si el balón estuviera en el centro del campo, pero ariete cortó su gafe en el mejor escenario, con un disparo que tocó en Piqué. Con 20 minutos por delante y con Braithwaite ya en el campo, al Barça le entraron las prisas. Messi confirmó que se iría de vacío cuando Marcelo le ganó la carrera enfilando solo la portería y vio una amarilla por cortar una contra en plena desesperación visitante.

Piqué tuvo un remate de cabeza, pero el Madrid se adueñó del final, moviendo el balón con el trabajo ya hecho y la sentencia de Mariano en el descuento. Los de Zidane espantan los fantasmas del año pasado, cuando se fueron las tres competiciones por estas fechas, y el Barça se vuelve tocado, en una temporada que eso sí nadie puede dar por seguro que aún no guarde unas cuantas sorpresas.

DEPORTES / FÚTBOL

Hace frío lejos del Wanda

El Atlético de Madrid continúa su pobre rendimiento como visitante tras empatar ante un Espanyol muy necesitado

Espanyol	**1**
Atlético de Madrid	**1**

Espanyol:
Diego López; Javi López, Bernardo, Cabrera, Dídac; Víctor Sánchez, Iturraspe (Melendo, min.71), Darder, Embarba (Pedrosa, min.81); Wu Lei (Calleri, min.71) y De Tomás.

Atlético de Madrid:
Oblak; Trippier, Savic, Felipe, Lodi; Koke, Thomas, Saúl, Carrasco (Joao Félix, min.56); Correa (Vitolo, min.69) y Morata (Diego Costa, min.63).

Goles:
1-0, min.24: Savic, en propia puerta; 1-1, min.47: Saúl.

Árbitro:
Alberola Rojas (C.Castellano-Manchego).

Incidencias:
partido disputado en el RCDE Stadium ante 30.360 espectadores.

PRIMEA DIVISIÓN

AGENCIAS
BARCELONA

El rojiblanco Felipe despeja el balón con la cabeza. ALEJANDRO GARCÍA

El Atlético de Madrid salvó, con un gol de Saúl Ñíguez tras el descanso, un empate en casa del colista RCD Espanyol (1-1), un resultado que le permite subir a la cuarta plaza de LaLiga pero que empaña en parte una semana que comenzaron tumbando al vigente campeón de Europa.

Todavía con la euforia de la victoria de la ida de octavos de Champions ante el Liverpool (1-0), los de Diego Pablo Simeone volvieron a mostrar su rácana versión a domicilio -donde no han vencido en Liga este año-. En la vuelta de Raúl de Tomás, el cuadro blanquiazul sorprendió de primeras al conjunto madrileño, que tuvo que reponerse al tanto en propia meta de Savic.

Justo cuando el ritmo comenzó a decaer, una jugada por banda derecha entre Javi López y Wu Lei acabó con un centro del delantero chino hacia Raúl de Tomás, que tocó ligeramente el balón ante de que Stefan Savic lo introdujese involuntariamente en su propia portería (min.24).

Apenas se había disputado un minuto desde la reanudación cuando Saúl Ñíguez, tras una falta lateral de Trippier, enganchó una volea en segunda jugada imparable para Diego López con la que equilibró la contienda (min.47). La lucha comenzaba de nuevo y los de Simeone ganaron fuerza y aumentaron la sensación de peligro.

> El gol de Saúl al poco de comenzar la segunda parte dio un plus de empuje al equipo de Simeone

Los espanyolistas, a pesar de todo, lo siguieron intentando hasta el final, e incluso pudieron llevarse los tres puntos en un par de remates de cabeza de Bernardo. Los cambios del preparador argentino, que introdujo a Joao Félix, Vitolo y Diego Costa en busca del triunfo, tampoco surtieron efecto.

Con este empate, el Atlético amarra la cuarta plaza (44), a dos puntos de un Sevilla al que se enfrentarán en la próxima jornada.

El Sevilla evita el descalabro de milagro

Un gol de En-Nesyri en el tiempo de prolongación permitió a los hispalenses vencer a un Osasuna en inferioridad

Sevilla	**3**
Osasuna	**2**

Sevilla:
Bono; Jesús Navas, Koundé, Sergi Gómez, Escudero; Franco Vázquez (De Jong, m.75), Fernando (Gudelj, m.32), Óliver Torres; Ocampos, En-Nesyri, Rony Lopes (Suso, m.66).

Osasuna:
Herrera; Roncaglia, Aridane, David García, Estupiñán; Torres (Unai, m.90), Oier, Brasanac, Lato (Rubén García, m.79), Arnáiz (Rubén, m.56), Gallego.

Goles:
1-0, M.13: En-Nesyri. 2-0, M.46+: Ocampos. 2-1, M.64: Aridane. 2-2, M.74: Roberto Torres, de penalti. 3-2, M.93: En-Nesyri.

AGENCIAS
SEVILLA

El Sevilla ganó a Osasuna (3-2) y se afianza en zona de Liga de Campeones gracias a un gol del marroquí Youssef En-Nesyri en el tiempo añadido ante un conjunto rojillo que jugó 44 minutos con diez, por la expulsión del meta Sergio Herrera, y que con uno menos fue capaz de igualar un 2-0 adverso.

Tras un primer tiempo dominado por el Sevilla, que se fue al descanso con 2-0, en el segundo los andaluces naufragaron, vieron cómo Osasuna les empató, aunque al final el marroquí evitó la derrota local, pero no otra bronca.

JOSÉ MANUEL VIDAL

El delantero del Sevilla En-Nesyri celebra un gol ante Osasuna.

El Athletic Club rompe su sequía de triunfos en liga

Athletic Club	**1**
Villarreal	**0**

Athletic Club:
Unai Simón; Capa, Yeray, Iñigo Martínez, Yuri; Dani García, Vesga; Ibai (Williams, m.52), Muniain (Sancet, m.73), Córdoba (Unai Núñez, m.82); y Raúl García.

Villarreal:
Asenjo; Rubén Peña, Albiol, Pau Torres, Alberto Moreno; Iborra (Anguissa, m.57), Trigueros, Cazorla (Chukwueze, 67); Ontiveros (Moi Gómez, m.75), Gerard Moreno y Paco Alcácer.

Gol:
1-0, m.56: Raúl García, de penalti.

Árbitro:
David Medié Jiménez (catalán).

AGENCIAS
BILBAO

Un penalti materializado por Raúl García en la segunda parte dio la victoria al Athletic Club sobre el Villarreal (1-0) y acabó con la racha de diez jornadas sin ganar que encadenaba el equipo rojiblanco a cuatro días de la semifinal de Copa del Rey del próximo jueves en Granada, gran objetivo de los de Garitano.

El Getafe no deja de mirar a la Champions y hunde al Mallorca

Mallorca	**0**
Getafe	**1**

Mallorca:
Reina; Pozo, Valjent, Raíllo, Lumor; Kubo, Salva Sevilla (Pablo Chavarría, min. 56), Baba (Febas, min. 75), Dani Rodríguez; Lago Junior y "Cucho" Hernández (Abdón Prats, min. 71).

Getafe:
David Soria; Damián, Djene, Etxeita, Olivera; Etebo (Timor, min. 90), Maksimovic, Arambarri, Kenedy (Ndiaye, min. 77); Mata y Ángel (Deyverson, min. 69).

Gol:
0-1, min. 68: Maksimovic.

Árbitro:
Melero López (Comité Andaluz). Amonestó a Ángel, Etxeita, Deyverson, Etebo y Olivera, del Getafe; y a Chavarría y al técnico Vicente Moreno, del Mallorca.

PATRICIO LAGOMARSINO
PALMA

El Getafe mantiene vivo el sueño de clasificarse a la Liga de Campeones tras derrotar por 0-1 al Mallorca en el estadio Son Moix con un gol del serbio Nemanja Maksimovic en la segunda parte. Los locales se hunden en la zona de descenso.

DEPORTES

Rafa Nadal celebra el título con el trofeo del torneo mientras le colocan un gorro mexicano. DAVID GUZMÁN

Nadal reina en Acapulco

El tenista balear supera en la final del torneo mexicano al estadounidense Taylor Fritz (6-3, 6-2) y suma su título 85

TENIS
AGENCIAS
MADRID

El tenista español Rafa Nadal conquistó, por tercera vez en su carrera, el torneo de Acapulco (México), después de superar en la final al estadounidense Taylor Fritz (6-3, 6-2), un resultado que le ha valido para levantar su título número 85 en el circuito, solo por detrás de Jimmy Connors (109), Roger Federer (103) e Ivan Lendl (94).

El balear, que en 2005 se convirtió en el campeón más joven del certamen mexicano -18 años-, volvió a hacer historia al inscribir su nombre como el del vencedor más veterano del evento -33 años-, y se queda a un trofeo de igualar los cuatro de su compatriota David Ferrer y del austriaco Thomas Muster. Todo ello sin haber perdido un set durante toda la semana.

Con su título 22 sobre pistas rápidas, que le aúpa a la undécima plaza del ranking histórico igualando los registros de John McEnroe, Stefan Edberg y Michael Chang, alcanza 17 temporadas consecutivas ganando al menos un título por año, una cifra récord en la Era Open que le distancia de las del suizo Roger Federer (15) y el serbio Novak Djokovic (15). Además, se quedará a 370 puntos del número uno del mundo, Djokovic, en el ranking de la ATP. Este mes, con la disputa de los Masters 1.000 de Indian Wells y Miami, Nadal defenderá 360 unidades y el balcánico, 135.

Vía rápida

En la escasa hora y cuarto que duró el choque, el de Manacor solo tuvo que enfrentarse a una bola de "break" en contra que superó sin problemas. De hecho, no tuvo que defenderse de ninguna en el primer set, que resolvió al romper el servicio de Fritz en el octavo juego.

Desde el 2-2, el número dos del mundo enlazó cinco juegos consecutivos ganados, incluyendo uno con su saque en el que salvó la única pelota de rotura del partido en su contra, para ser campeón.

Tras el duelo, Nadal se mostró "muy feliz" con la victoria. "Para mí ganar aquí significa muchísimo. Es un momento importante de la temporada para dar un paso adelante", apuntó. "Jugué un gran evento desde el principio hasta el final. Acapulco fue el primer gran título que gané en mi carrera, por lo que poder ser campeón aquí después de 15 años de hacerlo por primera vez es increíble", finalizó.

BREVES

Halterofilia: Valentín logra tres oros con aroma olímpico

La haltera española Lydia Valentín consiguió un resultado sobresaliente en el Open de Malta, una competición internacional que cuenta para la clasificación olímpica. La competidora dominó con mano de hierro su categoría, la de 76 kilos de peso corporal, venciendo en cada una de las modalidades.

Motociclismo: los españoles, sin brillo en los test de Moto3

El checo Filip Salac (Honda-Rivacold Snipers) fue el más rápido de las tres jornadas de entrenamientos de pretemporada de Moto3 que los equipos han llevado a cabo en el circuito catarí de Losail. Jaume Masià (Honda-Leopard Racing) fue el primer piloto español, siendo séptimo en el cómputo global de los test.

Kárate: Sandra Sánchez vence en la cita de Salzburgo

La española Sandra Sánchez no se baja de lo más alto del podio y en Salzburgo en la tercera etapa de la Premier League 2020 se colgó la tercera medalla de oro en la final de kata. La trayectoria es apabullante con 53 medallas en 53 competiciones desde 2015. En Salzburgo Sandra se impuso a la estadounidense Sakura Kokuma.

El Barça sigue en lo más alto

Barcelona	86
Manresa	74

BALONCESTO
AGENCIAS
BARCELONA

El Barça, aupado por un sólido Brandon Davies en la zona (24 puntos, 5 rebotes y 27 de valoración), acabó con la resistencia del Baxi Manresa en el Palau Blaugrana (86-74), donde se vio superado por la superioridad física del líder de la Liga ACB.

El equipo azulgrana tuvo suficiente con apretar las tuercas en defensa en el primer (24-16) y el tercer cuarto (23-12) para sumar su quinta victoria consecutiva en la competición doméstica, donde atraviesa un momento dulce.

> La solidez de Brandon Davies en la zona, con 24 puntos y cinco rebotes, auparon al equipo blaugrana

Con el partido visto por sentencia, Pesic, que dio descanso a Malcolm Delaney y Ante Tomic, apostó por las rotaciones pensando en los dos partidos de Euroliga de esta semana.

Se relajaron los locales y el Manresa, con Mitrovic mandando en la zona, lo aprovechó para añadir algo de suspense al partido. Un parcial de 7-15 en contra (77-69, min.36), encendió las luces de alarma en el banquillo local. Entraron de nuevo al parqué Higgins y Davies, y el Barça evitó el susto.

El líder sumó su decimoctava victoria en la ACB para seguir en lo más alto.

El barcelonista Brandon Davies entra a canasta. QUIQUE GARCÍA

ESQUELAS

EL SEÑOR

D. José Rodríguez Ortega

Ha descansado en la paz del Señor en Segovia
el día 1 de marzo de 2020

A los 87 años de edad

Habiendo recibido los Santos Sacramentos y la Bendición de Su Santidad

D. E. P.

Hijas, Josefina y Ana Vicenta Rodríguez Vírseda; hijos políticos, Felipe Sanz González; nietos, Sonia, Ismael e Iván; biznietos, hermanos, Carmen y Fidel (†); sobrinos y demás familia,

Ruegan una oración por su alma

El funeral por el eterno descanso de su alma tendrá lugar hoy día 2, a las 10:30 horas en la iglesia parroquial de Santa Teresa; acto seguido, el cortejo fúnebre partirá hacia el crematorio Santa Teresa donde el cadáver será incinerado.

La misa de privilegio tendrá lugar mañana día 3, a las 19:00 horas en la iglesia parroquial de Santa Teresa.

CASA DOLIENTE: TANATORIO SEGOVIANO SAN JUAN DE LA CRUZ

(3) AGENCIA FUNERARIA **SANTA TERESA. Telf. 900 13 13 14**

Artesanía de Segovia de las
MADRES DOMINICAS

Monasterio de Monjas
Dominicas
Santo Domingo
El Real de Segovia

El trabajo artesanal de reproducción de figuras policromadas,
con las técnicas del renacimiento español,
son nuestro medio de vida.
Reciben estas obras la vida y el calor fraguados en el silencio y
la paciencia de la contemplación.

C/ Capuchinos Alta, 2. 40001 Segovia.
Telf. 921 46 00 80

http://monjassegovia.dominicos.org/
e-mail: monjas@dominicasegovia.e.telefonica.net

DONA SEGOVIA cyl

Sumamos por la VIDA

Hermandad de donantes de sangre Segovia

Centro de Hemoterapia y Hemodonación de Castilla y León

Agencia Funeraria Santa Teresa

900 13 13 14 (GRATUITO)

LA GUÍA DE SEGOVIA

sorteos sms adelantado

Diputación de Segovia

TEATRO JUAN BRAVO

Gana 1 entrada para asistir, dentro del programa de la Sociedad Filarmónica de Segovia, al concierto de música clásica de

Ensemble María de Pablos
Mezzosoprano, viola, piano
Cristina del Barrio, mezzosoprano
Noelia Gómez, viola
Puerto González, piano
4 de marzo, 20:15 horas. Teatro Juan Bravo

envía ADELANTADO MARIA al 27775
Fecha del sorteo: 3 de marzo, a partir de las 12 horas.
Número total entradas en sorteo: 2 dobles.

Gana 1 entrada para asistir a la actuación del

Gran Circo Acrobático de China
6 de marzo, 19:00 y 21:00 horas
Teatro Juan Bravo

envía ADELANTADO CHINA al 27775
Fecha del sorteo: 5 de marzo, a partir de las 12 horas.
Número total entradas en sorteo: 1 doble para la función 21:00 horas.

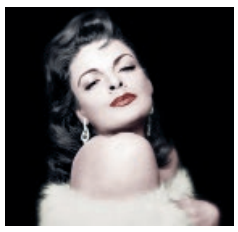

Gana 1 entrada para asistir, Dentro del Día Internacional de la Mujer, al concierto de

Sue Moreno
(Holanda)
Swing, Jazz, Rhytim & Blues, Country
8 de marzo, 21:00 horas. Teatro Juan Bravo

envía ADELANTADO MORENO al 27775
Fecha del sorteo: 6 de marzo, a partir de las 12 horas
Número total entradas en sorteo: 2 dobles.

Gana 1 entrada para asistir a la representación de

"Juana"
TEATRO DANZA
Con **Aitana Gijón y Chevi Muraday**
Compañía **Los Dedae**
13 de marzo, 20:30 horas. Teatro Juan Bravo

envía ADELANTADO JUANA al 27775
Fecha del sorteo: 12 de marzo, a partir de las 12 horas.
Número total entradas en sorteo: 1 doble.

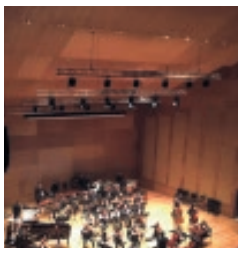

Gana 1 entrada para asistir, dentro del programa de la Sociedad Filarmónica de Segovia, al concierto de música clásica de

ENSEMBLE TMC20
4ª SINFONÍA DE MAHLER
ARREGLO PARA ENSEMBLE: KLAUS SIMÓN
18 de marzo, 20:15 horas. Teatro Juan Bravo

envía ADELANTADO ENSEMBLE al 27775
Fecha del sorteo: 17 de marzo, a partir de las 12 horas.
Número total entradas en sorteo: 2 dobles.

SMS: Coste SMS: 1,45 €/SMS IVA Incluido. Mayores de 18 años. ATS S.A. Apdo. de Correos 18070 Madrid 28080. informacion@atssa.es / Nº Atn. Cliente: 902501737

Abogados

Ángel Gracia Ruiz C.L. Grabador Espinosa, 1, 1º izq. Teléfono: 921463307

JYM Sanz Abogados C.B. Julián Sanz Gómez. Mónica Sanz Sierra. www.jymsanzabogados.com Ezequiel González, 29. Teléfono: 921461501

Julia González Herrero. Plaza Somorrostro, 3. Teléfono: 921426161

Martín Merino Abogados. Plaza de Guevara, 4. Teléfono: 921443258

Ricardo Catalina Miranda. Ada. Camilo José Cela, 8, 1º. Teléfono: 921143060. Cuéllar

Administración de Comunidades

Magesco Administración. Avda. Fernández Ladreda, 27, 2º Dcha. Teléf.: 921413355.

Alarmas

Drin Polígono Industrial El Acueducto.Teléfono: 902902910.

Alimentación

Casa Candamo. San Francisco, 2. Teléf.: 921434624.

La Tienda del Señor Emilio. José Zorrilla, 74. Teléf.: 921420426

Distribuciones Alimentarias San Lorenzo. Avda. del Sotillo, 3. Teléfono: 921433260. La Lastrilla.

Dionisia San Juan Moreno. Eras, 3. Teléf.: 921557265. Santo Tomé del Puerto.

Almacén de bebidas Hijos de Esteban Muñoz. Caño, 28. Teléfono: 921575068. Navalmanzano.

Supermercado Jesús Marino, Granero, 13. Teléfono: 921543111. Boceguillas

Huercasa. Lavaderos, s/n Teléf.: 921160006. Sanchonuño.

Áridos

Carrión Arexna / Gasóleos Segovia Carrión. www.arexna.es Joaquín Sorolla, 9. Teléfono: 606948363. Nava de la Asunción.

Antigüedades

Antigüedades Ana y Belén. Marqués del Arco, 26. Teléfono: 921047513.

Arqueólogos

Isabel Marqués Martín. C/ Del Carmen, 5. Teléfono: 921461653, 696649706.

Arquitectos

Cristina Martínez Mollinedo. Juan Bravo, 7. Teléfono: 629042676.

Joaquín Albertos Díez. Almendros, 3. Local. Teléfono: 921432587.

Trazados Tz2 Arquitectura. Plaza Espronceda, 16. Teléfonos: 921118797/ 637768470.

Attrium. Del Tango, 15, www.attrium.info. Teléfonos: 921406543/ 616483216. San Cristóbal de Segovia.

Artesanía

Montón de Trigo, Montón de Paja. Juan Bravo, 21. Plaza de la Merced, 1. Teléfono.: 9214626700

Bares

100 Montaditos. Avda. del Acueducto, 11. Teléfono: 921422586

Alma Nostra. San Francisco, 48. Teléfono: 646505271

Atrio Bar. Hermanos Barral, 3. Teléfono: 921463891.

Bar Buenavista. Valdevilla, 58. Teléf.: 655693186.

Bar Canavan's. Plaza de la Rubia, 2. Teléfono: 921460252.

Bar Cancha 17 Dámaso Alonso, 16. Teléf.: 921475449.

Bar California. Plaza Doctor Gila, 5. Teléfono: 921463749

Bar Casa Paco. San Lorenzo, 5. Teléf.: 921431435.

Bar Casa Vicente. Plaza de La Rubia, 6. Teléf.: 921462541.

Bar Cathedra. Paseo Conde Sepúlveda, 1. Teléf.: 921431072.

Bar Como en Casa. Vía Roma, 26. Teléfono: 646843397.

Bar Correos. San Facundo, 4. Teléfono: 921049534

Bar Distinto. Avda. Vicente Aleixandre. Teléfono: 655043012

Bar El Antiguo Café. Alto de Los Leones, 8. Teléfono: 921437373.

Bar El Caballo Blanco. Obispo Quesada, 22. Teléfono: 921441164.

Bar El Compás. Santo Tomas, 1. Teléf.: 921428648.

Bar El Desván. Juan bravo, 58. Teléfono: 921462741.

La Central Bar Restaurante. Crta. San Rafael PKM 87 (Centro de Transportes). Teléfono: 636463466.

Bar El Norte. José Zorrilla, 118. Teléfono: 649943846

Bar El Rincón de Raúl. José Zorrilla, 42. Teléf.: 921440726.

Bar El Rincón Real. José Zorrilla, 134. Teléfono: 921476375.

El Secreto de San Clemente. Avda. del Acueducto, 14. Teléfono: 619077556

Bar El Soto. Plaza Tirso de Molina, 11. Teléfono: 921110815

Bar El Sitio. Infanta Isabel, 9. Teléfono: 921460996.

Bar El Socorro. Socorro, 10. Teléfono: 921460594.

Bar El Vecino. Plaza Espronceda, 10. Teléfono: 630178908.

Bar España. Plaza de la Universidad, 7. Tel: 921430402

Bar Futbar. Blanca de Silos, 13. Teléfono: 921434675

Bar Giorgio. Gobernador Fdez. Jiménez, 14. Teléfono: 921425904.

Bar Jauja. Carretera de San Rafael, 10. Telf.: 921420012.

Bar Jeyma. Cronista Lecea nº1. Teléfono: 921700134

La Casona de San Martín. Plaza San Martín, 3. Teléfono 921463914.

La Cava. Roble, 19. Teléfono: 605075299.

Bar La Concepción. Plaza Mayor, 15. Teléf.: 921460930.

Bar La Tasquina de Segovia. Pº Ezequiel González, 25. Teléfono: 675841959

Bar La Tropical. Cervantes, 21. Teléfono: 921462782

Bar La Zapatería. Plaza de la Universidad, 1. Teléfono: 921427054.

Bar Las Tres BBB. Plaza Mayor, 13. Teléf.: 921462226.

Bar Ludos. José Zorrilla, 26. Teléf.: 921700149.

Mesón de María. C/ Cabriteria, 6. Teléfono: 661963620.

Bar Merkamueble. Atalaya, 3. Teléf.: 921435227.

Bar Nicoletta. San Cristóbal, 18. Teléfono: 666961694

Bar Niza. Conde Sepúlveda, 5. Teléfono: 921049572.

Bar Orly. Bajada del Carmen, 2. Teléfono: 921461318

Bar P131. Plaza Tirso de Molina. Teléfono: 921475455.

Bar Planeta Espresso José Zorrilla, 70. Teléfono: 921700529

Bar Reino. Avda. Constitución, 38. Teléfono: 643090159

Bar Restaurante Estévez. Comida casera. Avda. Vía Roma, 14. Teléfono: 921434658

Bar Tarines. Infanta Isabel, 14. Teléf.: 921463542.

Bar Tentaciones (Mercado Municipal de La Albuera). Teléfono: 693801151

Taberna Cervantes Galleo Bú. Cervantes, 20. Teléfono: 921462697.

El Cochifrito. Avda. Acueducto, 4. Teléfono: 921486813.

El Rincón de Alejandra. St. Andrews. Avda. Constitución. 40. Teléfono: 921702547.

Café-Bar Plató. Hermanos Barral, 1. Teléf.: 921463918.

Café San Millán. Severo Ochoa, 1. Teléfono: 921429307.

Cafetería Alcázar de Segovia. Alcázar de Segovia.

El Rincón de Raúl. José Zorrilla, 42. Teléfono: 615047232.

Cafetería Expressate. Dámaso Alonso, 54. Teléfono: 921433201

Cafetería Los Soportales. Avda. Fernández Ladreda, 18. Teléf.: 921461766.

Cervecería-Bar El Carmen. Alfonso VI, 24. Teléf.: 921420471

Cervecería Los Quintos. Conde Sepúlveda, 16. Teléf.: 921475789

Cafetería San Cristóbal. El Campo 5. Teléfono: 921432765.

Cervecería Santana. Infanta Isabel, 18. Teléf.: 921463564.

Café Berlín. Baltasar Gracián, 7. Teléfono: 637701338

Dani's Cafeteria. Plaza de la Universidad, 5. Tel.: 921049755

Farggi Café-Heladería. San Francisco, 1. Teléfono: 921440618.

La Cava. C/ Roble, 19. Teléfono: 605075299

Mesón El Pleno. Avda. Constitución, 12. Teléfono: 921119707

Mesón Los Ángeles. Marqués de Lozoya, 2. Teléf.: 921118382.

Parrilla Las Sirenas. Juan Bravo, 30. Teléfono: 921462654.

Kiosco Plaza Norte. Centro Comercial Luz de Castilla. Teléfono: 619455444.

Taberna López. Teléf.: 921433618 www.tabernalopez.com

Tiendas y Cafes La Colonial. Avda. Fernández Ladreda, 19. Teléfono: 921435516.

Tiendas y Cafés La Colonial. Plaza del Corpus, 9. Teléfono: 921462168.

El Puente Bar. C/ Valdevilla, 20. Teléfono: 642617922

Cafetería Cookies. C/ Rancho, 21. Teléfono: 697915560

Café Luis. Plaza Mayor, 5. Teléfono: 921425208. Abades.

La Cabaña. Sto Cristo del Humilladero. Teléfono: 670840635. Abades

Mesón Conra. Plaza Mayor, 1. Abades.

Bar 82. Carretera de Cuéllar s/n. Teléfono: 921155202. Arroyo de Cuéllar

Bar Sol. Plaza España. Cabezuela.

Hostal Bar Stop. Carretera de Sebúlcor, 1. Teléf.: 921522514. Cantalejo.

Lurois Bar. Sepúlveda, 20. Teléfonos: 921522257, 616507442. Cantalejo.

Bar Casino. Plaza Abastos, 2. Teléfono: 921561131. Carbonero el Mayor.

Bar Kris/Kol. Pósito Real, 20. Teléf.: 921560787. Carbonero el Mayor.

Teléfono: 921 437261

Bar Palacio. Diputado Esteban Pastor, 1. Teléf.: 921560015. Carbonero el Mayor.

Bar Iván. La Iglesia, 1. Teléfono: 921168075. Chatún

Bar la Alameda. El Parque, 3. Teléfono: 921168081. Chatún

Bar El Rinconcito. Raciones y bocadillos. Paseo de las Olmas, 2. Teléf.: 629509924. Coca

Bar Paralex. Calvario, 31. Telf.: 921140451. Cuéllar.

Bar Lorma. Avda. de Los Toros s/n. Teléf.:921141831. Cuéllar.

Bar Basilio. Plaza de la Corredera, 17. Teléf.: 921181217. El Espinar.

Bar El Callejón. Avda. Alto del León, 25. Teléfono: 678659180. El Espinar.

Bar El Costero. C/ La Luna, 1. Teléfono: 642099610. El Espinar

Bar Mateo. Real, 6. Teléfono: 921560841. Escarabajosa de Cabezas

Bar Las Cubas. Damas, 8. Teléf.: 921555009. Fresno de Cantespino.

Fontys. Cuéllar, 14. Teléfono: 661510209. Gomezserracín.

Bar Jayca. Santa Olalla, 2. Teléfono: 921168242. Gomezserracín.

Bar Pedro. Real, 2. Hontanares de Eresma.

Bar Renedo. Bodegas, 1. Telf.: 921169193. Lastras de Cuéllar.

Bar Cafetería Povi. Avda. Hontoria, 1. Polígono Ind. Hontoria. Teléfono: 921444495. Hontoria

Bar Santi. Ramón y Cajal, 3. Teléf.: 921169190. Lastras de Cuéllar.

Bar Emilia. Plaza San Pedro, 1. Teléfono 921504002. Matabuena.

Bar Marta. Santa Ana, 36. Telef.: 921179292. Muñopedro.

Bar Pintos. Procesiones, 3. Teléfono: 921179233. Muñopedro.

Bar Pi-Lón. Ramón y Cajal, 2. Teléf.: 921580205. Nava de la Asunción.

Sambar. Zurdo y Giraldez, 29. Teléf.: 921591100. Navas de Oro.

Mesón Plaza Mayor. Plaza Mayor, 17. Teléfono.: 921591035. Navas de Oro.

Bar El Gato Estanco. Crta. de Segovia 15. Teléfono: 921480257. Navas de Riofrío.

Casa Poli. Segovia, 20. Teléf.: 921480501. Navas de Riofrío.

Bar Centro. C/ Mayor, 3. Teléfono: 679197735. Navas de San Antonio

Bar El Berrocal. c/ Real, 23. Teléf: 921489096. Ortigosa del Monte

Bar de Frutos Segovia. C/ Real, 3. Teléfono: 921123619. Ortigosa del Monte

Bar Los Arcos. Plaza Mayor, 8. Teléfono: 659448070. Otero de Herreros.

Bar Encuentros. Real, 96. Teléf.: 921469105. Palazuelos de Eresma.

Bar Careus. Del Deporte, Pabellón Arroyo de la Vega. Palazuelos de Eresma.

Bar La Iglesia. Mayor, 5. Teléfono: 921507176. Prádena.

Bar La Portada. C/ Plaza, 13. Teléfono: 921507200. Prádena

Bar Montalvo. Carretera San Rafael, 46. Teléfono: 921479101. Revenga

Bar La Fonda. Plaza Mayor, 3. Teléf.: 921551053. Riaza.

Bar Restaurante Castilla. Plaza de los Dolores, 11. Teléfono: 921471256. San Ildefonso

Bar El Taller. Pº Escultores Coulleau Valera. San Ildefonso.

Ruta 66. C/ La Reina, 17. Teléfono: 921470516. San Ildefonso.

Bar El Callejón. Avda. Alto del León, 25. Teléfono: 678659180. San Rafael

Bar Restaurante La Viña. Crta Segovia, 19. Teléf.: 921171557. San Rafael.

Bar Restaurante Plaza. Avda. Alto del León, 16. Teléfono: 921172031. San Rafael

Bar La Terraza. Las Eras, 3. Teléfono: 921557155. Santo Tomé del Puerto.

Bar Casino. Real, 2. Teléfono: 921501194. Turégano.

Bar Palacio. Plaza de España, 31. Teléfono: 921500663. Turégano.

Bar Tejedor. C/ Real, 12. Teléfono: 634792862. Turégano.

El Zaguán. Plaza España, 16. Teléfono: 921501165. Turégano

El Albero. Crtra. Madrid-León, 3. Teléfono: 921478688. Valsaín.

El Mesoncito de Chapete. Doctor González Velasco, 2. Teléfono: 921493114 Valseca.

Bar Juanito. Real, 1. Teléf. 921490740. Valverde del Majano.

Bar La Aparecida. Plaza Mayor, 5. Teléfono: 921490008. Valverde del Majano.

Bar Hernando. Eleuterio Adrados, 24. Teléfono: 606183272. Veganzones.

Bar Plaza. Plaza Mayor, 2. Teléfono: 921197035. Villacastín.

Bar Club. Plaza Mayor, 12. Teléf.: 921198357. Villacastín.

Bar La Alcaldesa. Oriente, 2. Teléf.: 921432619. Zamarramala.

Bricolaje

Maderas Colomba. Avda. Hontoria. Par, 27-E. Teléfono: 921434595. Polígono de Hontoria.

Cafés

La Flor de América. Sto Tomás, 2. Teléfono: 661026483.

La Panificadora Sin Gluten. Pº Conde Sepúlveda, 3. Teléfono: 678415547

Camping

Camping Acueducto. Avda. Juan de Borbón y B., 49. Teléfono: 921425000.

Carnicerías

Carnicería Manuel Clemente Martín, San Francisco, 30. Teléfono: 921428106.

Carnicería Juan Martín. San Francisco 14. Teléfono: 921428024.

Carnicería Garmar. Paseo Conde Sepúlveda. Teléfono: 921420827

Carnicería Herranz. José Zorrilla, 79. Teléfono: 921421627.

Carnes Mercedes Martín. La Plata, 22. Teléf.: 921433814

Carnicería Vicarma. Plaza Becquer, 9. Teléfono: 921444757

Casquería Claudio de la Fuente. San Francisco, 11. Teléfono: 921428223.

Carnicería Hnos. Alvaro Gómez. El Pobo, 20. Teléfono: 921506314. Navafría.

Carpinterías

Maderas Justo Herrero. Calle el Mayo, 27. Teléfono: 921506602. Navafría

Mariano Arribas e Hijos. Castillejos, 16, Teléfono: 921483006. Otero de Herreros

Casas rurales

La Finca del Pozo. www.segoviacasarural.com Mirasierra, 3. Teléfono: 921049898. Abades

Los Herrero. www.casarurallosherrero.com Plaza de la Fuente, 23. Zarzuela del Monte.

Centro de negocios

Exitus. Avda. Padre Claret, 12. Teléfono. 921413079.

Centro de reconocimiento médico

Centro de Reconocimiento Médico Nueva Segovia. Perm. de conducir, armas, seguridad privada... Pza Espronceda, 16. Tel.: 921118686.

Centros recreativos

Casino de la Unión. Juan Bravo, 30. Teléfono: 921462663.

Casino de la Unión. Plaza de España, 5, bajo. Cantalejo.

Club de Campo El Tiro. Pº de Bolonia s/n. Teléfono: 921470280. San Ildefonso.

Churrerías

Marmel. José Zorrilla, 113. Telf.: 921421057.

Santamera. José Zorrilla, 27. Teléfono: 921421003.

La Artesana. Gob. Fernández Jiménez, 7. Teléfono: 921429424

La Churrería, Santa Teresa de Jesús, 14. Teléfono: 921443772

Climatización

Air & Fort. Alfonso VI, 27. Teléf.: 645255668

Clínicas Dentales

Clínica Dental Juan Bravo, Juan Bravo, 20- 2º Izda. Teléfono: 921463393.

Clinica Médico Dental Tirso de Molina. Tirso de Molina, Local 9. Odontología, podología y cirugía menor. Teléfono: 921442924.

Centro Dental Alemán. Legionarios, 13. Teléfono: 921520297. Cantalejo

Combustibles

Gasoleos Martín. www.gasoleosmartin.es Guadarrama, 25. Telf: 921438404

Geot Carburantes. Pº Ezequiel González, 24. Teléfono: 921427910.

Carrión Arexna / Gasóleos Segovia Carrión. www.arexna.es Joaquín Sorolla, 9. Teléfono: 606948363. Nava de la Asunción.

Navatrans Gasolinera. Autovía Valladolid-Segovia. Tel: 921064963. Navas de Oro.

Comercial veterinaria

Elasa. Carretera de Soria, 11. Teléfono: 921412135. La Lastrilla

Comercio/ empresas de servicios

Industrias del Papel Álvarez. Roble, 9. Teléfono: 921436595

Muñoz Hostelería. Gremio de los Caldereros, 16 Pol.Industrial de Hontoria. Teléfono: 921429762

Maderas Justo Herrero González. Mayo, 7. Teléfono: 921506021. Navafría.

Fábrica de Cristales Vicasa. Colonia Esperanza, 9. Teléfono: 921472202 San Ildefonso.

Comidas populares

Julián del Barrio. Teléfono: 696127682.

Construcción

La Paloma Segoviana. Carretera de Soria, 7. Teléf.: 921435577.

Arenas Silíceas Gómez Vallejo. Teléfono: 921430861.

Construcciones CMM. Marqués del Arco, 34, 2º. Tel.: 616329887.

Construcciones Gerensa, Doctor Laguna, 4. 1º E. Teléfono: 921462536.

Construcciones Cecilio Palomares. Plaza Doctor Laguna, 2, 3º E.

Construcciones Cardiel. Pº Ezequiel González, 10. Teléfono: 921427519.

Gómez Apartamentos, S.A. www.gomezapartamentos.com San Vicente Ferrer, 4. Teléfono:921424858

Fábrica de Ladrillos Dalopa. Carretera de Bernuy-Mata, s/n. Teléfono: 921400020. Bernuy de Porreros.

Carlos Díez Segovia. Ctra. San Rafael-Segovia. El Espinar.

Construcciones David. San Juan, 6. Teléfono: 921586625. Coca.

Manuel San Frutos. Materiales de Construcción. C/ Peñafiel, 2. Tel.: 921140220. Cuéllar.

Gabriel Barahona. Plaza Grajera, 3. Teléfono: 921557865. Grajera.

El Reque, Transp. Excavaciones y Materiales. Ctra. Soria. KM. 187. Tel.: 921444000. La Lastrilla.

Gorma Materiales de Construcción. Abades, 15. Teléf.: 921485166. Madrona.

Carrión Arexna / Gasóleos Segovia Carrión. www.arexna.es Joaquín Sorolla, 9. Teléfono: 606948363. Nava de la Asunción.

Mariano Arribas e Hijos. Castillejos, 16. Teléfono: 921483006. Otero de Herreros.

Fernando Rico. Las Flores, 1. Teléfono: 921160432. Sanchonuño.

Tapias Rueda Construcciones y Servicios. Polígono Las Eras. Parcela, 12. Teléfono: 921471803. San Ildefonso.

Arco Ramírez. Calandria, 8. www.arco-ramirez.com. Teléf.: 921471474. San Ildefonso.

Félix Arranz Martín. Alfonso VI, 30. Teléf.: 921540038. Sepúlveda.

Chimeneas y calderas

Chimeneas y Estufas Martín Muñoz. Avda. de la Constitución, 34. Teléfono: 921442834.

Deporte

Deportes La Granja Padre Claret, 6. Teléfono: 921471586. San Ildefonso

Discotecas

Discoteca Pratum. La Plaza, 1. Teléfono: 921507027. Prádena

Discoteca La Violeta. Sancho García, 19. Teléfono: 921540243. Sepúlveda.

Electricidad

Suministros Eléctricos Essan. Somosierra, 4. Teléfono: 921427161

Electricidad Eufón. Carretera Valladolid s/n. Teléfono: 921140278. Cuéllar.

Electrodomésticos

Electrodomesticos Bayón. Conde Sepúlveda, 7. Teléfono: 921430610

Embutidos y jamones

La Segoviana Embutidos y Jamones. Avda. de San Isidro, 13. Teléf.: 921560000. Carbonero el Mayor.

Jamones Segovia. Carretera de Segovia, 30. Tel.: 921560030. Carbonero el Mayor.

Domingo de Pedro Moreno e Hijos. La Montaña, 18. Teléfono: 921533834. La Matilla.

Fábrica de Embutidos La Prudencia. Caballeros, 2. Teléfono: 921198030. Villacastín.

Estaciones de servicio

Hijos de Zacarías Hernando, Crta. Segovia. Km. 68. Teléfono: 921500003. Turégano

Farmacias

Atienza. José Zorrilla, 117. Telf.: 921422141.

Rubio Ruano. Vía Roma, 30. Teléfono: 921432583

Farmacia Rural Isabel González. Laurentino Cardiel, 18. Teléf.: 921494007. Valseca

Ferreterías

Ferretería Okume. Paseo Santa Isabel, 5, posterior, Local D. Teléfono: 921472405. San Ildefonso.

Ferretería Ferluy. Avda. Alto de León, 14. Teléfono: 921171367. San Rafael.

Fisioterapia

Clínica Davida. Doctor Tapia, 2. Teléfono: 921432820

Senso Fisioterapia. Carretera de Villacastín, 24. Teléfono: 921 42 65 69.

Floristería, jardinería

Floristería El Jardín. Cervantes, 3. Teléfono: 921462558

Los Jardineros de la Unidad Especial. Santa María la Real de Nieva, bajos, 22 y 24. Teléfono: 921432846.

Fontanería

Casper Exposición. www.casper.es Polígono Industrial El Acueducto s/n. Parcela, 18. Teléfono: 921434107.

Saneamientos Casper Almacén. Peñalara, 22. Teléfono: 921412633.

Segoasistencia. Calle Gremio de los Caldereros, 37. Teléfono: 921445350. Polígono de Hontoria

Funerarias

Santa Teresa. Tercios Segovianos, s/n. Teléfono: 921430028

Santa Teresa y La Purísima. Trinidad, 17, bajo. Telefono: 921140816. Cuéllar.

Ganadería/ piensos/ cereales

A.S.A.J.A. Bomberos, 10.

Octaviano Palomo. Avda. Fernández Ladreda, 20. Teléfono: 921429100

Unión de Campesinos. Santa Catalina, 12.

Gireporc. Tocaderos s/n. Telf.: 921400062. Bernuy de Porreros.

Proinserga. Carretear Pinar Chico, s/n. Teléfono: 921574011. Fuentepelayo.

Agropabasa. Salinas, 20. Teléfono.: 921509608. Sauquillo de Cabezas.

A.V.I.G.A.S.E. Alamo, s/n www.grupoavigase.com Teléfono: 921437400. Valverde del Majano.

Gestión del agua

Aquona, Gestión de Aguas de Cast. S.A.U. Plaza Huerta Herrera, 8. Tel.: 921143038. Cuéllar.

Gestorías

Asesoría Oficinas Provencio. Avda. Acueducto, 25, local bajo. Teléfono: 921462469 www.oficinasprovencio.com

Gestoría Arias Pinillos. Avda. Fernández Ladreda, 25, 1º. Teléf.: 921430760

Gestoría Moro. San Agustín, 3. Teléfono: 921461313

Sen Asesores. Avenida Fernández Ladreda, 10, 3º. Teléfono: 921461730.

Gestoria Vía Roma. Avda. Vía Roma, 41. Local. Teléfono: 921430604

Grúas

Grúas Segovia. Avda. de Hontoria P. 24. Polígono. de Hontoria. Teléfono: 921427411 / 648051745.

Hipermercados

Hipermercado Carrefour. Centro Comercial Luz de Castilla.

Hípicas

Hípica Eresma, Crta. Palazuelos, Km. 2. Teléfono: 921120042.

Hostales

Hostal Don Jaime. Ochoa Ondátegui, 8. Teléf.: 921444787.

Hostal Sol Cristina. Avda. Obispo Quesada 40-42. Teléfono: 921427513.

Hostal Vadama. Santa Catalina, 8. Teléfono: 921437043.

Hostería Natura. Colón 5. Teléfono: 921466710

Hostal Romi. Onésimo Redondo, 12. Teléf.: Cantalejo

LA GUÍA DE SEGOVIA

Hoteles

Hotel Cándido. Carretera de La Granja, s/n. Teléfono: 921413972.

Hotel Corregidor. Tres de Abril, 1. Teléf.: 921425761.

Hotel Don Felipe. Daoiz, 7. Telef.: 921 46 60 95.

Hotel Eurostars Convento Capuchinos. Plaza Capuchinos s/n. Teléfono: 921415250.

Hotel Eurostars Plaza Acueducto. Padre Claret, 2-4. Teléfono: 921413403.

Hotel La Casa Mudéjar. Isabel la Católica, 8. Telf.: 921466250.

Hotel Los Arcos. Pº Ezequiel González, 26. Teléfono.: 9214374 62.

Hotel Los Linajes. Doctor Velasco, 9. Teléfono.: 921414810.

Hotel San Antonio el Real. www.sanantonioelreal.es San Antonio el Real, s/n. Teléfono: 921413455.

Hotel Avenida del Sotillo. Avda. Del Sotillo, 1. Teléf.: 921445414. La Lastrilla.

Hotel Puerta de Segovia. Carretera de Soria, 12. Teléfono: 921437161. La Lastrilla

Parador Nacional. Carretera de Valladolid s/n. Telf.: 921443737

Santana Hotel. Parque Robledo. Teléfono: 921474178. Palazuelos de Eresma.

Hotel Lucía. Alto del León, 5. Teléfono: 921171002. San Rafael.

Caserio de Lobones. Posada Caserío de Lobones. Teléfono 921128408. Valverde del Majano.

Industrias cárnicas

Cárnicas Pedro Gómez. www.carnicaspedrogomez.com Teléfono: 921420081

Inmobiliarias

Alquileres Tapia. Teléfono: 607334797.

Navisa. Santo Tomas, 2. www.inmobiliarianavisa.com Teléfono: 921434366

Segoconsa. Buitrago, 2. Tel.: 921437743.

J.S.F. Grupo Inmobiliario. Del Olmo, 4. Teléfono: 921406826. San Cristóbal de Segovia.

Arco Ramírez. Calandria, 8. Teléfono: 921471474. www.arco-ramirez.com. San Ildefonso.

Imprentas

Imprenta Rabalán. Enrique Larreta, 6. Polígono Industrial El Cerro. Teléfono: 921440393.

Librerías

Librería Cervantes. Cervantes, 14. Teléfono: 921462485

Librería Entrelibros. José Zorrilla, 24. Teléfono: 921423651.

Loterías

Loterías Picos de la Suerte. Juan Bravo, 56. Teléfono: 921462626.

Maquinaria

Maquinaria y Repuestos Industrias Núñez. Postas, 11. Teléfono: 921431562. San Ildefonso.

Moda

Boutique Quimera. Tallas grandes 44-46. Alférez Provisional, 3. Teléfono: 921 442214. www.tallasgrandesensegovia.com.

Motor

Autogarsa. Peñalara, 15. Tel.: 921425512

Conrauto. Vía Roma, 5. Telef.: 921421358.

Emaysa, Peñalara, 2. Teléfono: 921422681.

Eresma Motor (BMW). Navacerrada, Teléfono: 921433971.

Hyundai. Peñalara, 6. Teléfono: 921453059

Itarsa Norte. Peñalara, 10. Teléfono: 921427611.

Noauto Segovia Crta. San Rafael, 32. Teléfono: 921413103.

Osnam Automóviles S.L. Siete Picos, 10. Teléfono: 921434170.

Vicente Leal Vargas. Citroën. www.vlealvargas.citroen.es Guadarrama, 15. Teléfono: 921422333.

Renault. Juan José García Martín. Crta Santa María s/n. Teléfono: 921580038 Nava de la Asunción.

Muebles y decoración

Arribas Decoración. Peñalara, 4. Teléfono: 921420162. Segovia.

Begara Decoración. Paseo de Ezequiel González, 8. Teléfono: 921444612

Modeled. Rafael de las Heras, 8. Teléf.: 921432000. Segovia.

Tapicerías Castaño. José Zorrilla, 61. Teléfono: 921463416

Muebles Pastor. Real Sur, s/n. Teléfono: 921169509. Fuentesauco de Fuentidueña.

Martín San José San Roque, 2. Teléf.: 921507001. Prádena.

Mutuas

Ibermutua. Ctra. de San Rafael, Km. 82. Teléfono: 921430802

Mutua Universal Mugenat. Pº Conde Sepúvelda, 45. Teléfono: 934848412

Quirón Prevención Segovia. Obispo Quesada, 26. www.quironprevencion.com. Teléfono: 921413240.

Ópticas

Óptica Conde. José Zorrilla, 65. Teléf.: 921420555.

Panaderías

Panaderia La Tahona del Negrete, San Cristóbal, 14. Teléfono: 921434345

Panaderia Redondo Robledano. Puente de San Lorenzo, 14. Teléfono: 921434587

Panaderia Molinga. Pª Conde Sepúlveda, 20. Teléfono: 921425297

Marín Panaderia. Calle los Hermanos Martínez Aguilar, 2. Teléfono: 921421293.

Tradicionarius. Avda del Acueducto, 27. Teléfono: 645367431.

Panadería Juan Sanz. Correos, 5. Teléf.: 921557334. Santo Tomé del Puerto.

Partidos Políticos

C's Ciudadanos Segovia. Plaza Mayor, 1

Izquierda Unida. Plaza de Santa Eulalia, 10, 3º. Teléfono: 921419813. www.iusegovia.org

Partido Popular. Escultor Marinas, 16. Teléfono: 921461515

PSOE Segovia. Arquitecto Escobedo, 10. Teléfono: 921443030

Pastelerías, confiterías

Confitería El Alcázar. www.ponchesegoviano.com Plaza Mayor, 13. Teléf.: 921462118

Obrador del Pan. José Zorrilla, 103. Teléfono: 921101198.

Pastelería Limón y Menta. Isabel la Católica, 2. Teléfono: 921462141

Salón de Té Divas. José Zorrilla, 44. Teléfono: 921434819.

Pellet

Naturpellet. Fábrica y distribución de pellet. www.naturpellet.es. Carretera A-601, salida 60. Teléf. 921160311. Sanchonuño.

Peluquerías

Alfredo. C/ Independencia, 4. Teléfono: 921423866.

Javier Plaza Mayorga. San Vicente el Real, 1. Teléfono: 921431949

Peluquería Candel Caballeros. Teniente Coronel Fernando de Castro, 12. Teléfono: 921433975.

Peluquería de Caballeros Esteban & Alfonso. José Zorrilla, 56. Teléf.: 921423027

Peluquería Goyo. Avda. Fernández Ladreda, 12, 2º. Teléfono: 921461679.

Rubén Peluqueros. www.rubenpeluqueros.es. José Zorrilla, 67. Tel. 921430718.

C.B. Rodríguez Peluqueros. Solana 6. Teléfono: 921520266. Cantalejo

Mª Pinar Lobo de Santos. Numancia, 12. Teléfono: 921521252. Cantalejo.

María Álvarez García. Real, 47. Teléfono: 921449564. Palazuelos de Eresma.

Psicológos

Centro de Psicología Mind System. C/ Doctor Velasco, 20, bajo E. Telé-

HORARIO DE MISAS

SÁBADO TARDE Y VÍSPERA DE FESTIVO

Invierno

17,30 Santuario de la Virgen de La Fuencisla.
18,00 h. Padres Carmelitas Descalzos (Convento San Juan de la Cruz).
19,00 h. Ntra. Sra. del Carmen, Monjas Dominicas, Sta. Teresa y S. Justo.
19,15 h. Hospital General.
19,30 h. S. Miguel, Sto. Tomás, S. José Obrero, Sta. Eulalia, S. Frutos, La Resurrección.
20,00 h. Cristo del Mercado, S. Millán, Misioneros Claretianos, Stma. Trinidad, S. Lorenzo.

Verano

19,30 Santuario de la Virgen de La Fuencisla, S. Miguel, Sto. Tomás, S. José Obrero, Sta. Eulalia.
20,00 h. Padres Carmelitas Descalzos (Convento San Juan de la Cruz), Ntra. Sra. del Carmen, Monjas Dominicas, S. Frutos, La Resurrección, Cristo del Mercado, S. Millán, Misioneros Claretianos, Stma. Trinidad, S. Lorenzo.
20,15 h. Hospital General.

DOMINGO MAÑANA

El mismo horario todo el año

9,00 Siervas de María, Claret, Clarisas del Corpus.
9,30 Convento de San José, Carmelitas Descalzas, Concepcionistas (Peralta), Cristo del Mercado.
10,00 San Millán, Santa Isabel, San Lorenzo, S. Antonio el Real, S. Vicente el Real, S. Juan de Dios, S. José (en polaco).
10,30 Santo Tomás, S. Frutos, S. Andrés.
11,00 La Resurrección, Santa Eulalia, Catedral, Agustinas de Sta. Rita, Hospital de la Misericotrdia, Residencia Mixta.
11,30 S. José (salvo julio y agosto), Cristo del Mercado, S. Millán, Stma. Trinidad.
12,00 Santo Tomás, San Martín, Ntra. Sra. de Belén (San Lorenzo), Hospital General, Misioneros Claretianos (solo en invierno), PP Carmelitas, Hermanitas de los Pobres, Jerónimos, El Salvador, Sta. Teresa.
12,30 La Resurrección, S. Frutos, El Salvador, S. Millán, Catedral, Residencia Asistida, Santuario de la Fuencisla, San José (solo en julio y agosto).
13,00 San José Obrero (salvo julio y agosto), Sto. Tomás, Stma. Trinidad, S. Miguel, S. Lorenzo, Sta. Eulalia, Misioneros Claretianos, PP Carmelitas, Cristo del Mercado, Ntra. Sra. de El Carmen.
13,30 S. Marcos.

DOMINGO TARDE

Invierno

18,00 PP Carmelitas Descalzos, (Convento S. Juan de la Cruz).
19,00 MM Dominicas, Ntra. Sra. de El Carmen.
19,30 Sto. Tomás, S. Miguel.
20,00 San Millán, Claret.

Verano

19,00 MM Dominicas.
19,30 Santo Tomás , San Miguel.
20,00 S, Millán, Claret, Ntra. Sra. de El Carmen, PP. Carmelitas.

LABORABLES MAÑANAS

7,45 Claret (L. a V.) (julio, agosto y sábados a las 9,00)
8,00 María Inmaculada, Concepcionistas (Calle Peralta), Siervas de María.
8,30 San Juan de Dios, San Antonio el Real
9,00 Ntra. Señora del Carmen, Carmelitas Descalzas.
9,30 Cristo del Mercado.
10,00 Sta. Isabel, S. Lorenzo, Catedral, El Salvador (mayo a septiembre).
10,30 Santo Tomás, San Millán, Hospital General.
11,00 Santa Eulalia, Hospital de la Misericordia.
11,30 San Martín.
12,00 Agustinas de Santa Rita.
12,30 Hermanitas de los Pobres.

LABORABLES TARDES

Invierno

17,30 Santuario de la Fuencisla.
18,00 PP. Carmelitas Descalzos (Convento de San Juan de la Cruz).
19,00 MM Dominicas, El Salvador (de octubre a abril siempre a las 19,00), Ntra. Sra. de El Carmen, Santa Teresa.
19,30 La Resurrección, S. José, Sto. Tomás, S. Miguel, Sta. Eulalia, S. Frutos.
20,00 Cristo del Mercado, S. Millán, Stma. Trinidad, S. Lorenzo, Claret.

Verano

19,00 MM. Dominicas.
19,30 Santuario de la Virgen de La Fuencisla, S. José, Sto. Tomás, S. Miguel, Sta. Eulalia.
20,00 Cristo del Mercado, S. Millán, Stma. Trinidad, S. Lorenzo, Sta. Teresa, La Resurrección, San Frutos, Ntra. Sra. de El Carmen, PP. Carmelitas, El Salvador.

PARROQUIAS DE LA PROVINCIA

- **Ayllón.** Sábados y vísperas de festivos: 20:00. Domingos y festivos: 13:00.
- **Carbonero el Mayor.** Sábados y vísperas de festivos: 19:30. Domingo y festivos: 12:30.
- **Cantalejo.** Sábados y vísperas de festivos: 19:30 (invierno) 20:00 h (verano). Domingos y festivos: 13:00.
- **Coca.** Domingos y festivos: 13:00.
- **Cuéllar.** Sábados y vísperas de festivos: 20:00 (S. Miguel). Domingos y festivos: 9:00 (Santa Clara), 10:30 (Residencia Ancianos El Alamillo), 11:30 (La Concepción), 12:30 (S. Miguel).
- **Santuario del Henar.** Diario: 8:00 y 19:00 (verano) y 17:00 (invierno). Sábados y vísperas de festivos: 8:00 y 19:00 (verano) y 18:00 (invierno). Domingos y festivos: 12:00, 13:00, 18:00 (17:00 invierno) y 19:00 (18:00 invierno).
- **El Espinar**. Sábados y vísperas de festivos: 19:00. Domingos y festivos: 10:00 - 12:00 - 19:00.
- **Nava de la Asunción.** Sábados y vísperas de festivos: 19:00 (20:00 verano). Domingos y festivos: 13.00.
- **Navas de Oro.** Sábados y vísperas de festivos: 19:00. Domingos y festivos: 13:00.
- **Riaza.** Sábados y víspera de festivo 19:00 (invierno), 20:00 (verano). Domingos y festivos 13:00.
- **San Ildefonso.** Sábados y vísperas de festivos: 19:00 (invierno) 20:00 (verano). Domingos y festivos: 10:00 (Carmelitas y Colegiata), 11:30 - 13:00 . - 19:00 (invierno), 20:00 (verano).
- **Sepúlveda.** Sábados y vísperas de festivos: 19:00. (V. de la Peña) Domingos y festivos: 12:00 (San Bartolomé).
- **Villacastín.** Domingos y festivos: 10:00 (Convento), 13:00 (Parroquia).

Datos facilitados por el Obispado

Teléfono: 921 437261

fono: 629259152. www.mindsystem.es

Podólogos

Clínica del Pie. Almendros, 1. www.clinicadelpiesegovia.com. Teléf. 921461777.

Procuradores de los Tribunales

Francisco de Asís San Frutos Prieto. Ezequiel González, 8. Local. Telefono: 921461364. www.sanfrutosprocurador.es

José Carlos Galache Díez. Gobernador Fernandez Jiménez, 12 - 2º decha. Teléfono: 921426500

Publicidad

Publiempresa Segovia. Carretera de Riaza, 29. Teléfono: 921413029.

Reciclaje

Carrión Arexna / Gasóleos Segovia Carrión. www.arexna.es Joaquín Sorolla, 9. Teléfono: 606948363. Nava de la Asunción

Residencias

Residencia Mixta de la S. Social. Ctra. de Valladolid, 10.

Residencia Asistida de Personas Mayores. Tres de Abril, 9.

Residencia de Ancinos Virgen del Pinar. Sol s/n. Teléf.: 921522051. Cantalejo

Residencia Geriátrica Los Sauces. Nueva, 4. Teléfono: 921496505. Cantimpalos.

Residencia de Ancianos El Alamillo. Alamillo, 50. Teléfono: 921140466. Cuéllar.

Centro de Mayores Valdihuertos. Avda. de los Toros, 7. Teléfono: 921144910. Cuéllar.

Centro Socio-Sanitario El Espinar. Marigarcía, 5. Teléfono: 921182470. El Espinar.

Hermanitas de los Pobres. Avda. Padre Claret, 7. Teléfono: 921438852

Sanidad Virgen de Veladiez. Finca la Setuna s/n. Teléf.: 921467260. Espirdo.

Residencia San Miguel. C/ Segovia, 4. Teléf: 921 574397. Fuentepelayo.

Residencia de Ancianos El Sotillo. La Lastrilla

Residencia de Ancianos La Alameda. Plaza del Caño, s/n. Nava de la Asunción

Residencia San Antonio. Fuente Pia, 12. Teléfono: 666537399. Marugán

Residencia Las Eras del Arevalillo. Escobar, 28. Tel.: 921577098. Mozoncillo.

Residencia Nuestra Señora Virgen del Rosario. Avda. Polideportivo, s/n. Teléfono: 921160093. Sanchonuño

Residencia Madrid. Paseo de la Fruta, 1. Teléfono: 921470069. San Ildefonso.

Residencia San Fernando. Pº de Bolonia, 2. Teléfono: 921 473 904. San Ildefonso.

Residencia de Ancianos "Los San Pedros". Camino de la Garnacha, 4. Teléfono: 921531036. San Pedro de Gaillos.

Residencia Vitall. Obispo Cadena, 4. Teléfono: 921594029. Santa María la Real de Nieva.

Fundación Santa Eulalia. Otones, 3. Teléfono: 921509511. Torreiglesias.

El Jardín de Segovia. Ctra. San Ildefonso, s/n. Tel.: 902123626. Trescasas.

Centro Residencial Oteruelo. Oteruelo s/n. Teléfono: 921490960. Valverde del Majano.

Restaurantes

Bar - Restaurante La Alhambra. Juan Carlos I, 16. Teléfono.: 921426793.

Dale Caña Restaurante. Pº Obispo Quesada, 11. Teléfono: 921422230.

Coma Restobar. Isabel la Católica, 1. Teléfono: 921052046

Hotel Restaurante San Miguel, c/ Infanta Isabel, 6. Teléf.: 921460009, 921463657.

Mesón de Cándido. Plaza del Azoguejo, 5. Teléfono: 921440837.

Mesón Los Arcos. Avda. Juan Carlos I, 16. Teléfono: 921430808.

Restaurante Asador Maribel. Padre Claret, 16. Teléf.: 921441141.

Restaurante Atenas. Ezequiel González, 10. Teléf.: 921475596.

Restaurante Casa Duque. Cervantes, 12. Teléf.: 921462487.

Restaurante Casa Vicente. www.mesonrtecasavicente.com Colón, 1. Teléfono: 921462541.

Restaurante Casares. Padre Claret, 2-4. Teléf.: 921047712. .

Restaurante Chafa. Felipe II, 22. Teléf.: 921421940.

Restaurante El Bernardino. Cervantes, 2. Teléf.: 921462477.

Restaurante El Cordero. c/ Del Carmen, 4. Teléf.: 921463345.

Restaurante Figón de los Comuneros. Travesía del Patín, 4. Teléfono: 921460309.

Restaurante Jose. Plaza Mayor, 4. Teléfono: 921460919.

Restaurante José María. Cronista Lecea, 11. Teléf.: 921461111.

Restaurante La Codorniz. Hermanos Barral, 3. Teléfono: 921463904.

Maskbrasas. Ortiz de Paz, 8. Teléfono 921923967

Restaurante San Marcos. San Marcos, 30. Teléfono: 921433649

Mesón Las Rocas. Bar Restaurante. Avda. Vicente Aleixandre, 5. Teléfono: 686732047

Restaurante Troya. Centro Comercial Luz de Castilla. Teléfono: 921475690

Ventorro Jauja.Carretera San Rafael, 10. Teléfono: 921420012.

Restaurante La Cerca. Del Puerto, 63. Teléfono: 921504083. Arcones.

Restaurante Alonso. Carretera A-1. KM. 116. Teléfono: 921543147. Boceguillas.

Rte. Rincón El Tuerto de Pirón. Plaza de las Caravas, 7. Teléf.: 921496235. Cabañas de Polendos.

Restaurante El Polvorín. Churruca, s/n. Teléfono: 921520117. Cantalejo.

Restaurante Los Mellizos. Travesía de la Iglesia, 5. Teléf.: 921560110. Carbonero el Mayor.

Mesón Riscal. Carretera de Soria. 31. Teléfono: 921560289. Carbonero el Mayor

Mesón J.B. Mayor, 14. Teléf.: 921508168. Casla.

Restaurante La Matita. Ctra. Soria, km 162. Teléfono. 921403077. Collado Hermoso

Ta-Berna "Horno de Asar". N-110. Km. 170-200. Teléfono: 921403061. Collado Hermoso

Burguer Piscis. Carchena, 25. Teléf.: 921142309. Cuéllar.

Restaurante La Brasería de Cuéllar. Agustín Daza, 8. Teléfono: 921144926. Cuéllar.

La Hosteria Ca Techu. El Pilar, 18. Télef.: 921181662. El Espinar.

Restaurante Rolar. Plaza Constitución, 7. Telef.: 667507497. El Espinar.

Restaurante Edulis. De los Huertos, 3. Telefono: 921493123. Encinillas

Restaurante El Jardín. Las Huertas, 40. Teléfono: 921431182. Polígono de Hontoria

Venta Magullo. Carretera Soria-Plasencia s/n. Telef.: 921435011. La Lastrilla.

Restaurante Bylali. C/ Rio Tajo s/n. Teléfono: 921195800. Los Ángeles de San Rafael.

César & Elena. Ctra Valladolid 601, Km. 72.200. Teléf.: 921575381. Navalmanzano.

Restaurante La Chuleta. Arturo Hernández, 34. Telefono: 921591152. Navas de Oro.

Restaurante El Chorrillo. Real, 99. Telefono: 921448669. Palazuelos de Eresma.

Restaurante La Casona del Mesonero. La Casona, 6. Telefono: 921448703. Palazuelos de Eresma.

Restaurante El Chaparral. Ctra. San Rafael, 10. Teléfono: 921479110. Revenga

Casa de Comidas Rhintin. Colonia Esperanza, 9. Teléfono: 921470875. San Ildefonso

Restaurante Media Luna. Infantes, 9. Teléfono: 921471619. San Ildefonso.

Restaurante El Caserón. www.restaurantelcaseron.com. Plaza Mayor, 7. Telefono: 921531178. San Pedro de Gaillos.

Restaurante Avanto. Carretera Segovia-Arévalo, Km. 28,600. Teléfono: 921595017. Santa María la Real de Nieva.

Restaurante Rubesara. Avenida de la Estación, 3. Teléfono: 921557351. Santo Tomé del Puerto.

Restaurante Casa Tinín. Lope Tablada, 6. Telef.: 921540165. Sepúlveda.

Restaurante Ismael. Lope Tablada, 2. Telefono: 921540055. Sepúlveda.

Restaurante Manrique. Carretera de Soria km. 173, Tel.: 921403050. Sotosalbos.

Mesón Rey Don Pedro. C/Camino del Caserío, 7. Teléf.: 608009405. Torrecaballeros

Restaurante El Plantío. Carretera Soria-Plasencia, km. 161. Teléfono: 635774428. Torrecaballeros

Restaurante La Portada. San Nicolás de Bari, 31. Teléfono: 921401090. Torrecaballeros.

Restaurante Casa Holgueras. Plaza España, 14. Tel.: 921500028. Turégano.

Restaurante Hilaria. Ctra.Madrid, 124. CL-601 Teléf: 921470292 /470397. Valsaín.

Restaurante La Trébede. Alamo s/n. Teléfono: 921490439. Valverde del Majano.

Mesón La Serrana. Cuartel, 1. Teléf.: 921198786. Villacastín.

Mesón El Arriero. Carretera Arévalo, 10. Teléfono: 921436326. Zamarramala.

Restaurante La Parrilla de Tejadilla. Calle El Chopo, 55. Teléfono: 921442149. Valverde del Majano.

Restaurante La Posada de Abanto. Ctra. de Arévalo, 28. Teléfono: 921431481. Zamarramala

Recambios automoción

Recambios Lubse. www.lubse.es Peñalara, 26. Pol. Ind. El Cerro. Teléf. 921444228

Suministros Transcose. Guadarrama, 4. Teléfono: 921428717.

Seguros

Carretero Arribas Agencia de Seguros. Ezequiel González, 24, 1ºA.Telfs.: 921426421, 653611433

De Pablos Correduría de Seguros. Pº Conde Sepúlveda, 19-21. Telf:. 921420584

FIATC Seguros. Ramón y Cajal, 1. Local. Teléfono: 921434487

Monterrubio Correduría de Seguros. Santo Tomas, 2. Teléfono: 921443984.

Uni Segovia. www.unisegovia.com Santa Catalina, 12. Teléf.: 921466064

Suministros industriales

Comercial Gonzalez. Guadarrama, 8 y 11. Teléfono: 921440378

Saji. Guadarrama, 49. Teléfono: 921422449.

Hins Suministros. Somosierra, 7. Teléfono: 921441244.

Suministros Transcose. Guadarrama, 4. Teléfono: 921428717.

Útiles. Avda. de Hontoria, 37. Teléfono: 921412187. Hontoria

Talleres

R.I.G.A.R.V.E. Carretera de Soria, 25. Teléfono: 921428078

Taller Chapa y Pintura Mariano María. Atalaya, 1. Teléfono: 921438399

Talleres Lázaro Agrícola. Trinidad, 16. Teléfono: 921527035. Sacramenia.

Taller Mecánico Midas. Avda. Obispo Quesada, 11. Tel.: 921434340.

Transportes

Carrión Arexna / Gasóleos Segovia Carrión. www.arexna.es Joaquín Sorolla, 9. Teléfono: 606948363. Nava de la Asunción.

Navatrans. Zurdo y Giráldez, 19. Teléfono: 921591461. Navas de Oro

Saiz Garrido S.L. Polígono Industrial Los Llanos de San Pedro, Parcela 19. Teléfono: 921181966. El Espinar

Transportes Fernández Borregón. Pol. Ind. Nicomedes García, parcela 2-B. teléfono: 921490821. Valverde del Majano.

Viajes

Viajes Patiño. www.viajespatiño.es Gobernador Fernández Jiménez, 6. Teléfono: 921430511.

Viveros

Viveros Julián Martín. Ctra. Soria, 1. Teléfono: 921436234. La Lastrilla.

El Ejidillo, Viveros Integrales. Ctra. de Segovia s/n. Teléfono: 921121380 Valdesimonte.

Zapaterías

Bartolome. Roble, 12. Teléf.: 921431095.

Los Chicos. Juan Bravo, 32. Teléfono: 921462648.

ANUNCIOS BREVES

921 461212

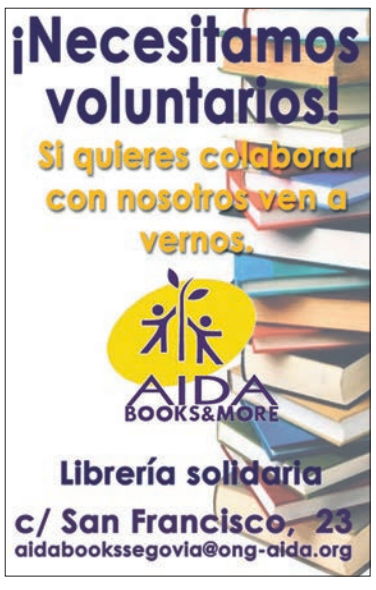

EL ADELANTADO
C/ Morillo, 7. 40002 Segovia
publicidad@eladelantado.com
De lunes a viernes de 9 a 14 horas.

POR TELÉFONO
921 46 12 12
De lunes a viernes de 9 a 14 horas.

POR AGENCIAS DE PUBLICIDAD
Contacte con su agencia de publicidad habitual para gestionar sus anuncios breves.

TARIFA BREVES:
Cada palabra 0,52 + 21 % IVA
mínimo diez palabras.
TARIFA 1/2 MÓDULO:
(22 X40 mm):
11,00 + 21 % IVA.

TRABAJO

SE NECESITA camarero/a. Media Jornada. Torrecaballeros. 648642993.

RESTAURANTE EL CASTILLO Turégano. Necesita cocinero/a para menú casero y pinchos. 674500005

VENTAS

SE VENDE finca urbana sin edificar de 2 ha. en Navalmanzano, completamente plana, que cuenta en las proximidades con los servicios de agua, electricidad y saneamiento. Precio a convenir. Contactar con el 639671261 o con el 676756862.

RELAX

MADURITA ESPAÑOLA. Rosa. Viciosa. Todos los servicios. Discreta. 24h. 631630075.

TRAVESTI NICOL. Morenaza. Dotadisima. Activa pasiva. Femenina. Atrevida. Viciosa. 688207818.

NOVEDAD LUCY. Viciosa. Fránces natural. Masajes 24h. Fiesta blanca. 602517971.

NOVEDAD 200 pechotes naturales. Super completa. Rico griego posturitas. 688102141

NOTA: El Adelantado de Segovia no se responsabiliza de la veracidad de las ofertas y anuncios de la Sección de Anuncios Breves.

EL ADELANTADO DE SEGOVIA C/Morillo, 7. 40002 SEGOVIA Teléfono 921 43 72 61

AGENDA

Santoral del día: Lucio, Pablo, Jovino, Basileo y Heraclio.

ACTIVIDADES

Conferencia
Continúa el Programa de Promoción de la Cultura Científica y Tecnológica que organiza la Real Academia de Historia y Arte de San Quirce con la conferencia 'Modelos simples ante el cambio global climático: un punto de encuentro multidisciplinar' a cargo de J. Ildefonso Díaz Díaz hoy, 2 de marzo, a las 20.00 h. en el Aula de San Quirce.

AULA DE SAN QUIRCE <segovia>

Conferencia
Mañana 3 de marzo comienza el X Congreso de Empresas+Finanzas que organiza la Fundación Caja Rural con la conferencia 'BrandOffOn. El Branding del futuro' que impartirá Andy Stalman a las 18.30 h. en la sala Julio Michel de La Cárcel. La entrada es libre hasta completar aforo.

LA CÁRCEL <segovia>

Presentaciones de libros
La Asamblea 8M Segovia organiza mañana día 3 la presentación del libro 'El Desalojo' de Mina Feirrer a las 18.30 h. en el centro cultural San José. Y el día 4 de marzo a las 19.30 h. en la librería Intempestivos tendrá lugar la presentación de la obra 'Los cuerpos que importan en Judith Butler' de Silvia López. Entrada libre hasta completar aforo.

CENTRO CULTURAL SAN JOSÉ Y LIBRERÍA INTEMPESTIVOS <segovia>

Curso
La Fundación Caja Segovia organiza un curso de fitoterapia y plantas medicinales los días 4, 11, 18 y 25 de marzo en el Centro Cristo del Mercado impartido por Gema García, doctora en Medicina Tradicional China, de 17.00 h. a 18.30 h. El curso tiene un precio de 50 euros y las inscripciones pueden realizarse en los teléfonos 609056311 y 921412865.

CENTRO CRISTO DEL MERCADO <segovia>

Jornada
La Federación Empresarial Segoviana organiza mañana, 3 de marzo, a las 19.00 h. una jornada dirigida a empresarios sobre el Coronavirus a cargo de Victoria Caldevilla. Para participar es necesario realizar una reserva en el correo electrónico prensa@fessegovia.es.

SEDE FES <segovia>

EXPOSICIÓN

'Refotografía. Huellas y lugares' en el campus de la UVa. La refotografía es una técnica que consiste en recuperar una imagen antigua y utilizarla como inspiración para crear fotografías nuevas. Bajo esta premisa los alumnos del Proyecto de Innovación Docente 'Huellas de la Ciudad' de la asignatura Laboratorio de Fotografía Publicitaria han realizado instantáneas que recogen los efectos de la despoblación o espacios arquitectónicos que se han renovado entre otros. / **FOTOGRAFÍA:** KAMARERO.

Taller Educa en Verde
La programación del proyecto 'Educa en Verde' continúa con el taller 'Tras las huellas de los dinosaurios' de 17.00 h. a 18.30 h. el 4 de marzo en el Centro de Interpretación del Barrio de San Lorenzo y los Valles. Para participar es necesario realizar una reserva previa con al menos dos días de antelación en el teléfono 636375689 o en el correo reservas@segoviaeducaenverde.com indicando la actividad, fecha y número de asistentes.

CENTRO DE INTERPRETACIÓN DEL BARRIO DE SAN LORENZO <segovia>

Cine Club Studio
El 4 de marzo tendrá lugar la proyección de las películas 'Cerdita' y 'Todas las mujeres que conozco' a las 20.45 h. dentro de la programación del Cine Club Studio para los socios en el Edificio Vicerrector Santiago Hidalgo.

EDIFICIO VICERRECTOR SANTIAGO HIDALGO <segovia>

Cuentacuentos
La Biblioteca Pública acogerá el miércoles 4 de marzo la actividad 'Stories and songs' dentro del proyecto 'Bebés de cuento' con el British Council a las 10.30 h. para bebés de 0 a 36 meses. Es necesario realizar una inscripción previa.

BIBLIOTECA PÚBLICA <segovia>

Taller
Continúa el ciclo de talleres 'Conócete a ti mismo' organizados en la Biblioteca Pública el 4 de marzo a las 19.30 h. dedicado a 'Las tres manzanas. La duda' dirigido por María Luisa Villanueva. Entrada libre hasta completar aforo.

BIBLIOTECA PÚBLICA <segovia>

Rutas guiadas
La Diputación Provincial de Segovia organiza la ruta a los refugios, miradores, cascadas y molinos en los pinares de Navafría el próximo 7 de marzo con inicio a las 9.45 h. en el puerto de Navafría. Los interesados pueden inscribirse en el Servicio de Empleo, Promoción Provincial y Sostenibilidad o en el teléfono 619705613 de 10.00 h. a 13.00 h. Además, dentro del programa de recorridos guiados por el Parque Nacional de la Sierra de Guadarrama, los días 7 y 8 de marzo tendrán lugar las rutas a la presa del Salto del Olvido y a la vereda de la Canaleja respectivamente. Más información en la web www.reservasparquesnacionales.es o en el teléfono del Centro de Visitantes Valle de Valsaín-Boca del Asno 921120013.

VARIAS LOCALIDADES <segovia>

Marcha solidaria
El próximo 8 de marzo tendrá lugar la 4ª Marcha Solidaria de Cruz Roja desde la plaza del Azoguejo a las 11.00 h. Las inscripciones pueden realizarse de lunes a viernes de 9.00 h. a 20.00 h. en la sede de Cruz Roja y en horario comercial en Forum Sport, Dreamfit, Decarrerilla y Mercería Marce. El precio de la inscripción es de 6 euros.

PLAZA DEL AZOGUEJO <segovia>

CONVOCATORIAS

Curso
El 6 de marzo finaliza el plazo de inscripción para participar en el curso gratuito de horticultura ecológica que organiza el ayuntamiento de Segovia. Reservas en el correo talleresecohuerta@gmail.com. o en el teléfono 630729116. Más información en www.segovia.es y www.segoviaeducaenverde.com.

AYUNTAMIENTO <segovia>

Matriculación
La UNED habilita el segundo periodo de matrícula hasta el 10 de marzo para todas las asignaturas del segundo semestre de los estudios de Grado y de la mayoría de másteres oficiales para estudiantes no matriculados anteriormente o para ampliar asignaturas.

UNED <segovia>

Cuadernos de Profesores Poetas
El I.E.S. Francisco Giner de los Ríos convoca el XVI Cuaderno de Profesores Poetas. Los interesados pueden participar presentando un máximo de dos poemas de no más de 25 versos cada uno hasta el 20 de marzo próximo. La información y las inscripciones están disponibles en profesorespoetasginer.blogspot.com.

I.E.S. GINER DE LOS RÍOS <segovia>

Teatro
El ayuntamiento de Sepúlveda ha convocado el IX Certamen de Teatro Aficionado Siete Llaves. Las bases pueden consultarse en la página web www.sepulveda.es. El plazo finaliza el 19 de marzo.

AYUNTAMIENTO <sepúlveda>

Concurso de Composición
La Fundación Don Juan de Borbón convoca el III Concurso de Composición María de Pablos dirigido a compositoras de todas las edades y nacionalidades que pueden presentar obras inéditas para dúo de clarinete y piano antes del 3 de mayo. Más información en www.fundaciondonjuandeborbon.org.

FUNDACIÓN DON JUAN DE BORBÓN <segovia>

Proyectos culturales
El ayuntamiento de Segovia ha abierto un concurso público para la concesión de subvenciones destinadas al desarrollo de proyectos y actividades culturales para el presente año. El plazo de presentación de solicitudes finalizará el 13 de marzo. Más información en la web www.segovia.es y www.segoviaculturahabitada.es.

AYUNTAMIENTO <segovia>

EXPOSICIONES

Archivo General Militar
Exposición '¿Comemos? La alimentación y los archivos', entrada gratuita y visita guiada a sus instalaciones previa reserva en el teléfono 921462038.

MIÉRCOLES 12.00 H. <segovia>

Archivo Histórico
'Tesoro Oculto': inventario de enseres del Palacio de Riofrío de mediados del siglo XX.

HASTA EL 10 DE MARZO <segovia>

Biblioteca Pública
'Don Miguel de Unamuno'. Una vida en fotografías'.
Ilustraciones originales de Silvia Eduardo para el libro 'Quiero ser como tú' de Cristina Oleby.

Biblioteca Oculta: originales y facsímiles de Saturnino Calleja.

HASTA EL 31 DE MARZO <segovia>

Campus María Zambrano

'Refotografía. Huellas y lugares', fotografías de alumnos del Laboratorio de Fotografía Publicitaria.

HASTA EL 3 DE ABRIL <segovia>

Casa de la Moneda

Muestra centrada en los sistemas de producción y métodos de trabajo para la acuñación de moneda.

PERMANENTE <segovia>

'Jardín mitológico' de Dolores Castro.

HASTA EL 17 DE MAYO <segovia>

Casa de los Picos

'Color en mis manos', pinturas de Aixado, Pilar Ahijado del Fresno.

HASTA EL 2 DE MARZO <segovia>

Casa Museo Antonio Machado

Residencia del poeta durante su estancia en Segovia.

PERMANENTE <segovia>

Catedral

Exposiciones permanente en las salas Bajo Claustro, Santa Catalina, Capitular y de Tapices y Ornamentos Litúrgicos.

PERMANENTE <segovia>

La Alhóndiga

Exposición de las obras de Antonio Román.

HASTA EL 22 DE MARZO <segovia>

La Cárcel

'HilvanArt', diseños de moda de Nélida Cano en diálogo con obras realizadas por artistas segovianos.

HASTA EL 8 DE MARZO <segovia>

Museo Esteban Vicente

'La montaña plana. La comarca encantada', José María Yagüe.
'Destacados' Colección Telefónica.
Selección de obras de Esteban Vicente de la Colección Permanente del Museo.

HASTA EL 7 DE JUNIO <segovia>

Museo de Segovia

Fondos arqueológicos, etnológicos y de Bellas Artes procedentes de la provincia de Segovia en su mayor parte.

PERMANENTE <segovia>

'De El Paular a Segovia: 100 años de paisaje pintado (1919-2019)'.

MARZO <segovia>

Museo Rodera Robles

Colección de Eduardo Rodera y Rafaela Robles, pinturas, piezas de arte decorativas, estampas y arte gráfico.

PERMANENTE <segovia>

'El mundo apacible de Eduardo Rodera al pie del Guadarrama'

HASTA 30 DE JUNIO <segovia>

Palacio de Quintanar

Exposición de Isidro Ferrer, 'Esto no es un cartel'.

HASTA EL 19 DE ABRIL <segovia>

'Arte en papel', exposición colectiva.

HASTA EL 3 DE MAYO <segovia>

Palacio Episcopal

Museo de la Orfebrería, 'Splendor Fidei', pinturas, esculturas y piezas de orfebrería.

PERMANENTE <segovia>

Restaurante San Marcos

Acuarelas del segoviano Federico de la Vega Riber.

HASTA EL 18 DE MARZO <segovia>

Torreón de Lozoya

'Alberto Durero, maestro del renacimiento'. Visitas guiadas los jueves a las 19.00 h. sin reserva.

HASTA EL 19 DE ABRIL <segovia>

Carbonero el Mayor

Casa Museo de los Quehaceres, Cita previa en los teléfonos 921560173y 634569316.

PERMANENTE <carbonero el mayor>

El Espinar

Ayuntamiento: 'Rostros serranos', Ruth Martín.

HASTA EL 5 DE ABRIL <el espinar>

Nava de la Asunción

Estación de Encuentro con Jaime Gil de Biedma, museo dedicado a la memoria del poeta. Teléfono 921580036.

PERMANENTE <nava de la asunción>

Real Sitio de San Ildefonso

Museo Tecnológico de la Real Fábrica de Cristales.

PERMANENTE

CENEAM: 'Los Parques Nacionales. Naturaleza, arte y cultura'.

TEMPORAL <real sitio de san ildefonso>

Palazuelos de Eresma

'Joaquín Díaz, música en vena', fotografías que recorren su trayectoria profesional.

HASTA EL 27 DE MARZO <palazuelos de eresma>

San Pedro de Gaíllos

Museo del Paloteo, objetos de la historia y la tradición de la localidad.

PERMANENTE <san pedro de gaíllos>

Torrecaballeros

Obra reciente del pintor Juan Pita.

GALERÍA EL RANCHO <torrecaballeros>

CINE

Centro C. Luz de Castilla Tel. 654130664. www.cinesluzdecastilla.com - **MIÉRCOLES:** 3,70 EUROS (EXCEPTO FESTIVOS) **JUEVES:** 4,00 EUROS (EXCEPTO FESTIVOS Y PELÍCULAS WARNER) - **VIERNES:** 5,50 EUROS (EXCEPTO FESTIVOS Y PELÍCULAS WARNER)

Programación del 28 de febrero al 5 de marzo

THE GENTLEMAN
VIERNES A DOMINGO: 18:00, 20:15 y 22:30. LUNES Y MARTES: 18:00 y 20:15. MIERCOLES A JUEVES: 18:00, 20:15 y 22:30.

EL HOMBRE INVISIBLE
VIERNES A DOMINGO: 18:00, 20:15 y 22:30. LUNES Y MARTES: 18:00 y 20:15. MIERCOLES A JUEVES: 18:00, 20:15 y 22:30.

PARASITOS (PRECIO ESPECIAL 3.70 VIERNES A MIERCOLES)
VIERNES A DOMINGO: 18:00 y 20:00. LUNES Y MARTES: 18:00 y 20:00. MIERCOLES A JUEVES: 18:00 y 20:00.

ADÚ
VIERNES A DOMINGO: 18:00, 20:00 y 22:30. LUNES Y MARTES: 18:00 y 20:00 MIERCOLES A JUEVES: 18:00, 20:00 y 22:30.

SONIC LA PELICULA
VIERNES A DOMINGO: 18:00 y 20:00. LUNES Y MARTES: 18:00. MIERCOLES A JUEVES: 18:00 y 20:00.

BAD BOY FOR LIFE
VIERNES A DOMINGO: 22:30. MIERCOLES A JUEVES: 22:30.

AVES DE PRESA
VIERNES A DOMINGO: 22:30. MIERCOLES A JUEVES: 22:30.

HASTA QUE LA BODA NOS SEPARE
VIERNES A DOMINGO: 18:00, 20:15 y 22:30. LUNES Y MARTES: 20:15. MIERCOLES A JUEVES: 18:00, 20:15 y 22:30.

FANTASY ISLAND
VIERNES A DOMINGO: 18:00. MIERCOLES A JUEVES: 18:00.

MANHATTAN SIN SALIDA
VIERNES A DOMINGO: 20:30 y 22:30. LUNES Y MARTES: 20:30. MIERCOLES A JUEVES: 20:30 y 22:30.

LA LLAMADA DE LO SALVAJE
VIERNES A DOMINGO: 18:00, 20:00 y 22:30. LUNES Y MARTES: 18:00. MIERCOLES A JUEVES: 18:00, 20:00 y 22:30.

Cines Fundación Caja Segovia. C/ Del Carmen, 2. Tel. 654 130 664

ESPECIALES Viernes 17:30, 20:00 y 22:30. Sábado 17:30, 20:00 y 22:30.
Domingo 17:30 y 20:00. Lunes 17:30 y 20:00 (VOSE). Martes 17:30 y 20:00.

C/Dámaso Alonso, 54 (Nueva Segovia) Tel. 921432128 / www.artesiete.org
MIÉRCOLES, DÍA DEL ESPECTADOR: 3,70 euros.

Programación del 28 de febrero al 5 de marzo

BILLY BUDD (OPERA DIFERIDO) J 5: 20:15.

CUESTIÓN DE JUSTICIA
V, S, D y X: 18:00, 20:10 y 22:20 (S 0:30). L, M y J: 18:00 y 20:10.

THE GENTLEMAN: LOS SEÑORES DE LA MAFIA
V, S, D y X: 18:00, 20:30 y 22:30 (S 0:10). L, M y J: 18:00 y 20:30.

EL HOMBRE INVISIBLE
V, S, D y X: 18:00, 20:20 y 22:30 (S 0:15). L, M y J: 18:00 y 20:20.

PARASITOS (OSCAR MEJOR PELICULA)
V, S, D y X: 18:00, 20:00 y 22:30. L, M y J: 18:00.

MANHATTAN SIN SALIDA
V, S, D y X: 22:10. L, M y J: 20:00.

LA LLAMADA DE LO SALVAJE
V, S, D y X: 18:00 y 22:15. L, M y J: 18:00.

AVES DE PRESA
S 29: 00:40.

ADU
TODOS LOS DÍAS: 20:15.

HASTA QUE LA BODA NOS SEPARE
V, S, D y X: 18:00, 20:15 y 22:20 (S 0:30).
L y M: 18:00 y 20:15. J5: 18:00.

SONIC
TODOS LOS DÍAS: 18:00 y 20:00.

Cine Avenida. Pedrajas de San Esteban. C/ Escuelas, 7. Tel. 983 105 022

PARÁSITOS
V 28: 21:30. S 29: 20:00 y 23:00. D 1: 17:30 y 20:30. L 2: 21:30.

ÁLBUM

GALERÍA DE FOTOS. Enhorabuena a los cientos de cantimpalenses que salieron a divertirse y celebrar el Carnaval por los diferentes bares y plazas del municipio de **Cantimpalos**. Había un gran colorido y se respiraba un buen ambiente./Lourdes Matarranz Gómez

EL TIEMPO

Soleado · Nubes altas · Nubles y claros · Nublado · Chubascos débiles · Chubascos fuertes · Lluvia débil · Lluvia fuerte · Tormentas · Nieve · Viento · Viento fuerte

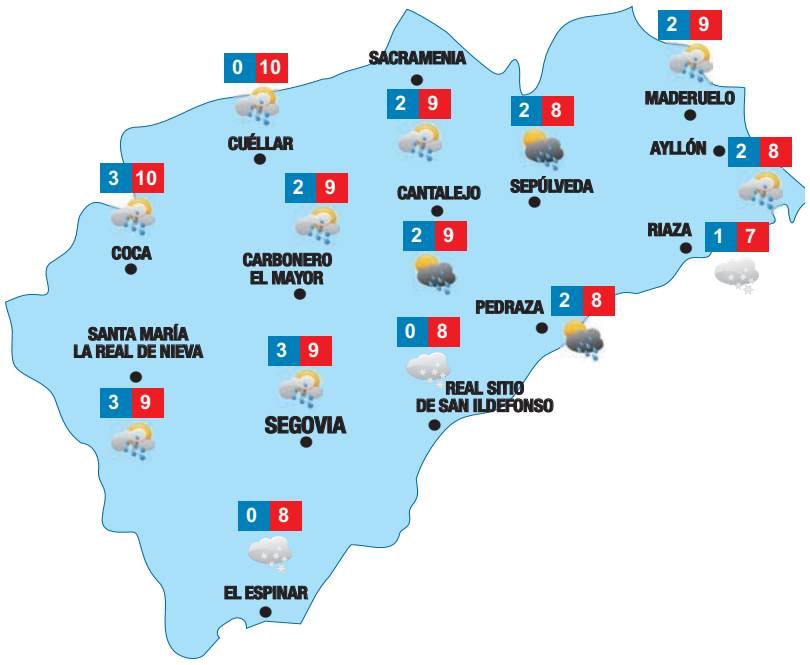

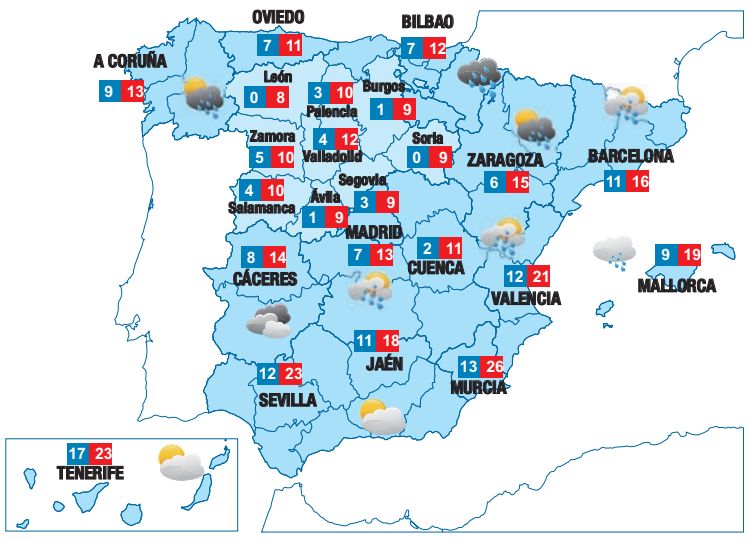

El tiempo, hoy

En Castilla y León: nuboso o cubierto con precipitaciones generalizadas que, salvo en el norte, remitirán desde el oeste al final. Cota de la nieve: 1.200 metros en el noroeste y 1.800 en el resto, bajando a 800. Temperaturas en descenso. Heladas, en general débiles, sobre todo en zonas de montaña. Vientos del suroeste, girando al oeste con rachas muy fuertes. En España: se espera que una baja atlántica con un frente bastante activo atraviese rápidamente de oeste a este el tercio norte peninsular y se sitúe al final del día al noreste de las Baleares, dando a su paso cielos nubosos o cubiertos y precipitaciones generalizadas. Las precipitaciones podrían ser persistentes y/o localmente fuertes y con tormenta en Galicia, el Cantábrico y los principales sistemas montañosos.

Temperaturas en Europa

Lisboa	12 17	Londres	3 9	París	4 10
Berlín	1 9	Roma	12 14	Moscú	1 7

BONOLOTO
Sábado 29 de febrero

5 - 8 - 13 - 43 - 45 - 46
Complem. 44 - Reintegro: 8

LA PRIMITIVA
Sábado 29 de febrero

3 - 17 - 28 - 36 - 41 - 47
Complem. 49 - Reintegro: 4

EL GORDO DE LA PRIMITIVA
Domingo 1 de marzo

3 - 8 - 10 - 20 - 26
Número clave (reintegro): 5

EUROMILLONES
Viernes 28 de febrero

8 - 11 - 20 - 22 - 23
Estrellas: 3 - 4

EL 7/39
Jueves 27 de febrero

2 - 16 - 29 - 34 - 35 - 36 - 38
Reintegro: 8

ONCE
Domingo 1 de marzo

28711

Serie 008

Número: 26062 Serie: 033 / Número: 31270 Serie: 013
Número: 68531 Serie: 034 / Número: 97940 Serie: 030

Sábado 29 de febrero	59307
Viernes 28 de febrero	52605
Jueves 27 de febrero	03451
Miércoles 26 de febrero	15224
Martes 25 de febrero	58141
Lunes 24 de febrero	77938

SUPER ONCE
Domingo 1 de marzo

05 08 15 16 18 20 29 34 36 44
45 46 53 54 56 63 67 72 74 77

El Adelantado de Segovia no se hace responsable de los posibles errores en los datos de los sorteos, obtenidos de los organismos oficiales

Autobuses entre Segovia y Madrid

avanza

https://www.avanzabus.com. https://booking.avanzabus.com/web/step1.php
Telf. 91 272 28 32 (Att cliente: De lunes a viernes de 8 a 21 horas. Sábados de 9 a 17 y domingos de 11 a 19 horas)

SEGOVIA - MADRID

LUNES A VIERNES

05:35	06:00	06:15	06:30	06:45
07:00	07:15 (-V)	07:30	07:45	08:00
08:30	08:45	09:00	09:30	10:00
10:15 (-V)	10:45	11:30	12:15	13:00
13:45	14:00	14:15	14:30 (L)	14:45
15:00	15:30	16:00	16:15	16:30
16:45	17:15	17:30	17:45	18:00
18:45	19:00	19:15 (-V)	19:30	20:00 (-J)
20:15	20:30	21:00	21:30	21:45

SÁBADOS, DOMINGOS Y FESTIVOS

07:30 (S)	08:15 (S)	08:30 (DyF)	09:00 (S)	09:30 (DyF)
09:45 (S)	10:30	10:45 (S)	11:30	12:15 (S)
12:30	13:00 (S)	13:30 (DyF)	14:00 (S)	14:30 (DyF)
15:00 (S)	15:15 (DyF)	15:30 (DyF)	16:00	16:30 (DyF)
17:00	17:15	17:30	18:00	18:45
19:90	19:30	20:00 (DyF)	20:15	20:30 (DyF)
21:00	21:30	22:30 (DyF)		

SEGOVIA - UNI. AUTÓNOMA: 06:45. 13:00 (de lunes a viernes). SEGOVIA - UNI COMPLU, (Ciudad U): 06;15, 06:45, 07:15, 07,45, 13:00 (de lunes a viernes). SEGOVIA - UNI. POLITÉCNICA (C. SUR): 06:20 (de lunes a viernes). SEGOVIA - UNI. EUROPEA: 06:40 (de lunes a viernes). EL ESPINAR - MADRID: 06:15, 06:55, 09:10, 11:00, 15,15, 17:00 (de lunes a viernes); 07:00 (V); 7:10 (de lunes a jueves); 08:0, 10:30 (S, D y F); 17:00 (V): 20:00, 20:30 (SyD). SEGOVIA - EL ESPINAR: 14:15, 15:15, 19:00 (de lunes a viernes). SEGOVIA - OTERO DE HERREROS: 11:10, 12:30, 20:20, 22:00 (de lunes a viernes). SAN RAFAEL - MADRID: 12:15 (de lunes a viernes): 19:00 (jueves y viernes). NAVA DE LA ASUNCIÓN - MADRID: 16:00 (lunes a jueves y viernes); 18:00 (DyF); 18:45 (S); 20:45 (V).

MADRID - SEGOVIA

LUNES A VIERNES

06:30	06:45	07:15	07:30	07:45
08:00	08:00	08:30	09:15	09:15
09:45 (L, M, X)	10:00	10:15 (V)	10:45	11:00
11:30	11:45 (V)	12:15	12:30 (JyV)	13:00
13:30	14:00	14:15	14:45	15:00
15:15 (V)	15:30	16:00	16:15 (V)	16:30
17:15	17:30 (JyV)	17:45	18:00 (JyV)	18:15
18:30	18:45	19:00	19:30	19:45
20:15	20:30	21:00	21:15 (V)	21:45
22:00 (JyV)	22:15 (V)	22:30	23:15	

SÁBADOS, DOMINGOS Y FESTIVOS

08:00	09:00 (DyF)	09:15	10:00 (DyF)	10:15 (S)
10:45	11:00	11:30	11:45 (S)	12:00 (DyF)
12:15 (S)	12:45 (S)	13:00 (DyF)	13:15 (S)	13:45 (S)
14:00 (DyF)	14:30 (S)	15:00 (DyF)	15:30 (S)	15:45 (S)
16:00 (DyF)	16:30 (S)	17:00	17:30 (S)	18:00 (DyF)
18:30 (S)	19:00	19:30 (S)	19:30	20:00 (DyF)
20:15 (S)	20:30 (DyF)	20:45	10:30 (S)	21:30 (DyF)
22:00 (DyF)	22:15 (S)	23:00		

UNI. AUTÓNOMA - SEGOVIA: 12:05, 14:45, 17:50, 20:45 (de lunes a viernes). UNI. COMPLU. (CIUDAD U.) - SEGOVIA: 12:35, 13:45, 15:05, 18:20, 19:15, 21:15 (de lunes a viernes). UNI. EUROPEA - SEGOVIA: 13:00, 18:30 (de lunes a viernes). UNI. POLITÉCNICA (C. SUR) - SEGOVIA: 14:35 (de lunes a viernes). EL ESPINAR - SEGOVIA: 6:40, 9:15 y 16:30 (de lunes a viernes). MADRID - SAN RAFAEL: 08:00 y 11:00 (de lunes a viernes). MADRID - EL ESPINAR: 9:30 (S, D y F); 9:45, 13:45, 15:45, 16:45, 17,45, 19:30 (de lunes a viernes); 15:45 (S); 20:30 (DyF). MADRID - NAVA DE LA ASUNCIÓN: 10:00 (S, DyF); 13:00 (de lunes a jueves); 13:00 (S); 17:45 (V). OTERO DE HERREROS - SEGOVIA: 21:10 (de lunes a viernes).

Trenes alta velocidad entre Madrid, Segovia y Valladolid

Madrid Chamartín	Segovia Guiomar	Valladolid Campo Grande	CIRCULA
6.40	7.08	7.45	Lunes a viernes
7.12	7.40	8.35	Lunes a viernes
7.30	7.58		Lunes a viernes
8.00	8.28	9.16	Diario
8.55	9,22		Diario
9.35	10,02	10.38	Diario
10.15	10.42	11.20	Diario
11.08	12.19	13,01	Diario
11,48	12.19		Domingos
12.05	12,32	13,10	Diario
12,40	13,07		Lunes a viernes
13,05	13,35		Diario
13,15	15,27		Domingo
13,25	14,36	15,16	Lunes a sábado
14,07	14,36	15,16	Domingo
14.40	15.08	15.41	Lunes a viernes y domingo
15.40	16.07	16.45	Diario
15,55	16,22		Diario
16.05	16.33	17.21	Diario
16.35	17.02	17.40	Lunes a viernes
17.00	17.27	18,05	Diario
17.30	17.57	18.33	Lunes a viernes y domingo
18.10	18.37	19.15	Lunes a viernes y domingo
18.40	19.07	19.45	Lunes a sábado
19.25	19.52	20,31	Lunes a viernes
19,40	20,08	21,05	Lunes a viernes
20.00	20.27	21.05	Diario
20,40	21,07		Diario
21.30	21.57	22.35	Diario

Valladolid C. Grande	Segovia Guiomar	Madrid Chamartín	CIRCULA
6,23	7.00	7.28	Lunes a viernes
6.45	7.22	7.50	Lunes a viernes
7.15	7.52	8.20	Lunes a viernes
	8,01	8,28	Lunes a viernes
	8,09	8,37	Lunes a viernes
7.50	8.27	8.55	Diario
8.45	9.22	9.50	Lunes a viernes
9,10	9,47	10,15	Lunes a viernes
	9,54	10,21	Sábado y domingo
	10,12	10,41	Sábado y domingo
10.11	10.51	11.21	Lunes a viernes
11,30	11,59	12,26	Lunes a viernes
12.13	12.56	12.26	Sábado y domingo
	12,07	12,35	Lunes a viernes
	12,41	13,10	Lunes a viernes
	13,00	14,01	Sábado y domingo
13.11	13.59	14.28	Diario
13.26	14.09	14.48	Lunes a viernes
14.10	14.47	15.15	Lunes a sábado
14,50	15,30	16.30	Diario
	15,57	16,25	Diario
	16,44	17,11	Diario
16,27	17,04	17,21	Domingo
	17,30	18,00	Diario
17.45	18.22	18.50	Diario
18.36	19.15	19.39	Lunes a viernes y domingo
	19,29	19,56	Diario
19.46	20.23	20.51	Diario
20,05	20,42	21,10	Sábado
20.35	21.12	21.40	Diario
20.50	21.37	22.06	Diario
	21,45	22.14	Domingo
	22,16	22,45	Lunes a viernes y domingo

El Adelantado de Segovia no se hace responsable de que se puedan producir cambios en los horarios

FARMACIAS DE GUARDIA

Segovia
HOY: Mateos Rodríguez. San Francisco, 9. De 10:15 a 22:00 h. Y Palomo Palomo. Plaza de Espronceda, S/N (Nueva Segovia frente a Mercadona). De 22:00 a 10:15 h.
MAÑANA: Pérez Sopeña. Ezequial González, 21. De 10:15 a 22:00 h. Y Santiago Gullón. Avda. de la Constitución, 5 (junto al nuevo Campus Universitario). De 22:00 a 10:15 h.

El Espinar
Hoy y durante toda la semana está de guardia la farmacia de El Espinar, Avenida Hontalbilla, 27.

Otras localidades:
Las 24 horas, permanecen abiertas las farmacias de Cuéllar, Cantalejo, S. E. Gormaz (Soria) y Sepúlveda.
De 10.00 a 22.00 h.: Las farmacias de La Granja, Prádena y Hontalbilla.
De 10.00 a 20.00 h.: Las farmacias de Lastras de Cuéllar, Coca y Villacastín.

PASATIEMPOS

SUDOKU

●○○

						3		
	3	9					7	2
			3		9			4
	9			1	6	5		
	5		4		3		2	
		7	8	2			6	
4			6		1			
1	2					6	8	
		8						

●●○

1	3	7						5
		8		5			3	
					1	4		
9			2			3	1	
		3		8		7		
	6	2			4			8
		9	1					
	5			2		1		
3						8	6	7

●●●

5	3		7	1	9			
4								
9		2	6	3				
	4		3				1	
6								4
	5				8		7	
				4	5	9		6
								7
			8	9	7		3	5

7 DIFERENCIAS

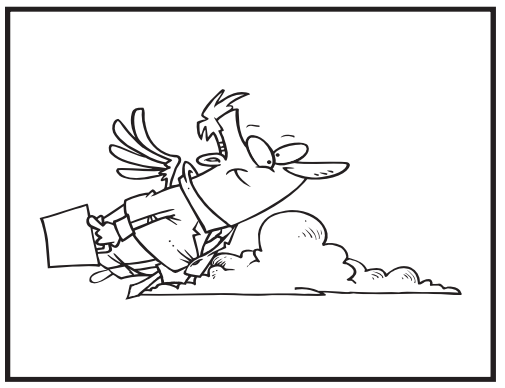

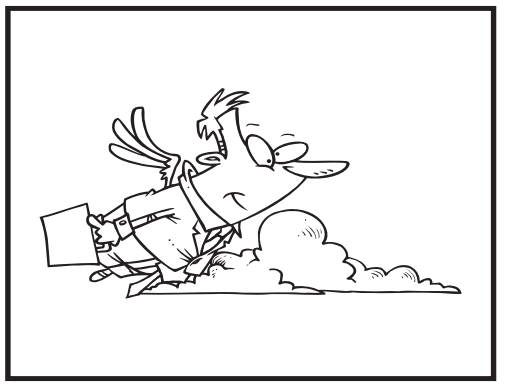

AUTODEFINIDO

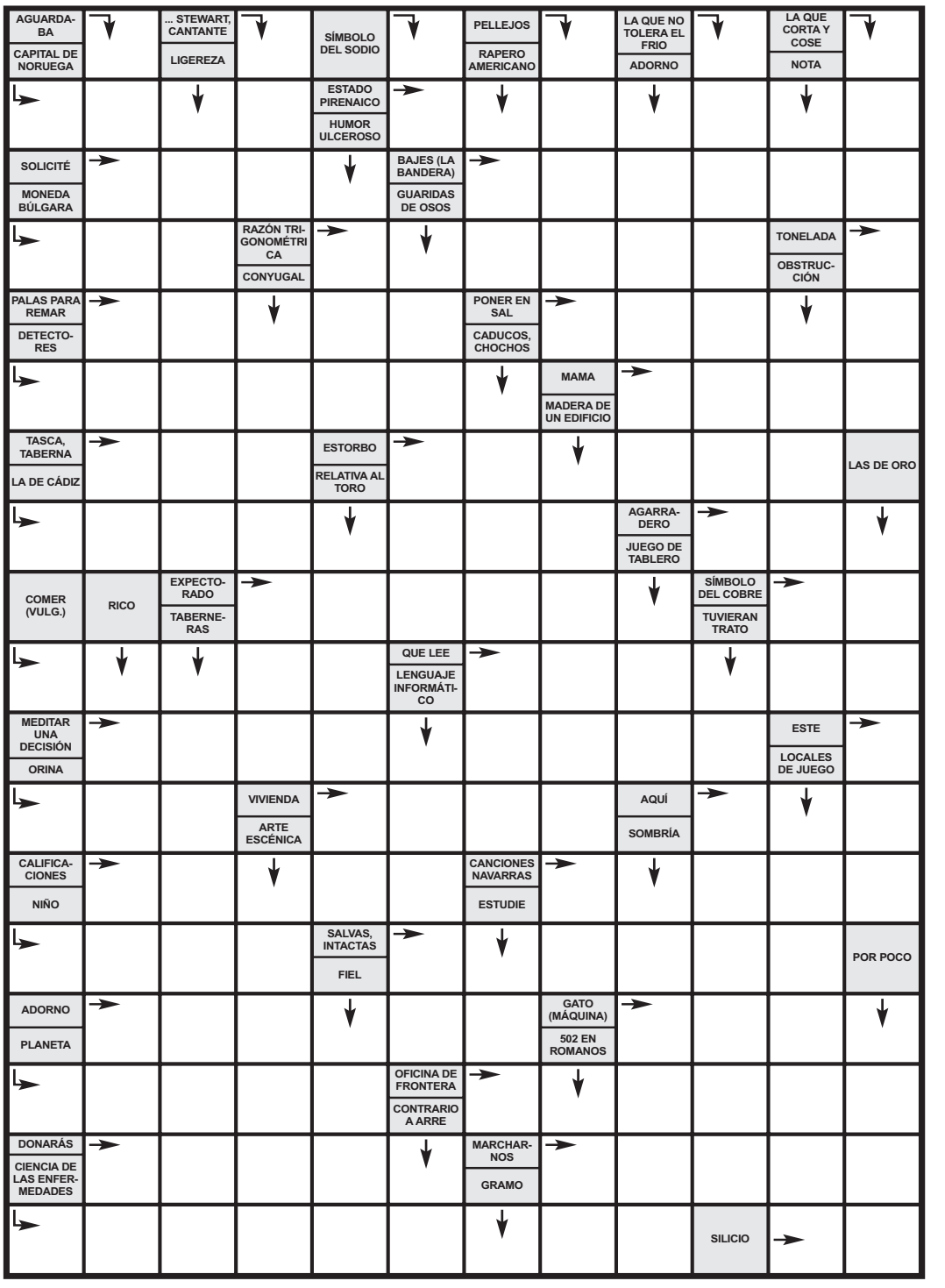

CRUCIGRAMA

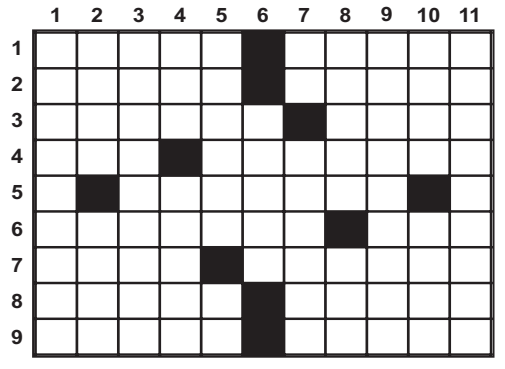

HORIZONTALES

1. Trozo de hilo que para coser algo se pone en la aguja. | Comer (vulg.). • 2. Conserje. | Reunión de concejales. • 3. Vuelta de una calle o camino. | Juntan. • 4. Dueña. | Mover las ijadas. • 5. Troncos. • 6. Argumento. | Apócope de tono. • 7. Robert de..., actor. | Surge. • 8. Soberbio, altivo. | Avaricioso. • 9. Lujurioso. | Muy separados.

VERTICALES

1. Ciclones. • 2. Interjección de duda. | Morado. • 3. Poder legislativo de un país compuesto de dos cámaras. • 4. Procesado. | Termina, apura. • 5. Rencorosa. | Mago de cuento. • 6. Ojal redondo. • 7. Juventud Popular. | Perfumar. • 8. Menciono. | Primera mujer. • 9. De oficio manual. • 10. Aceña, planta tifácea. | Gigante de cuento. • 11. Ronquidos del gato.

HORÓSCOPO

Aries (21 marzo a 19 abril)
No te fíes de la leve mejoría que experimenta tu salud. Permane-ce en guardia y observa con atención todos los consejos que te ha dado el médico, aunque te resulte muy duro.

Tauro (20 abril a 20 mayo)
Tienes el espíritu festivo en niveles muy altos. Tu ánimo está predispuesto a vivir algunos de los momentos más apasionantes del año. Aprovéchalo a tope mientras puedas.

Géminis (21 mayo a 20 junio)
El optimismo es una buena opción vital en cualquiera de los casos, pero si te pasas de lo razonable y pierdes de vista la realidad, puedes pegarte un buen batacazo muy pronto.

Cáncer (21 junio a 22 julio)
Presta mucha atención a los detalles, a la letra pequeña, porque de ella dependerá que el contrato que traes entre manos no se convierta en un terrible dolor de cabeza.

Leo (23 julio a 22 agosto)
Nadar contracorriente es una de tus especialidades, pero hacerlo sólo por orgullo no es inteligente. Al final puedes acabar mezclando lo realmente importante con lo trivial.

Virgo (23 agosto a 22 sept.)
Hoy tendrás una gran capacidad para prever lo que va a suceder con apenas unos pocos datos o indicios y eso te colocará en franca ventaja con respecto a tus competidores.

Libra (23 sept. a 22 oct.)
Aunque no sepas muy bien por qué, sigue los impulsos de tu corazón en materia sentimental. Tu subconsciente te guiará tras una persona que puede serlo todo para ti en el futuro.

Escorpio (23 oct. a 21 nov.)
Evita comer y beber en exceso. Puede ser una salida fácil a tus frustraciones, una droga momentánea, pero incrementa tus problemas a largo plazo y mina tu salud más de lo que crees.

Sagitario (22 nov. a 21 dic.)
En el horizonte se vislumbra algún viaje de placer. Procura atar las cosas al máximo, porque de lo contrario, el descanso se puede convertir en aventura y no es lo que quieres.

Capricornio (22 dic. a 19 ene.)
Los tiempos que corren te están alejando de la vida familiar. Es algo pasajero, así que deja claro a los tuyos que siempre podrán contar contigo, aunque ahora no sea el mejor momento.

Acuario (20 enero a 18 feb.)
No eres el ombligo del mundo, a pesar de que últimamente todo el mundo te preste su atención. Pon los pies en la tierra, porque la tendencia puede cambiar y te puedes estrellar.

Piscis (19 feb. a 20 marzo)
Tu sistema nervioso te puede jugar hoy una mala pasada. Algún tipo de trastorno te aguará un día que se prometía más que interesante. Será inteligente retirarte y descansar.

SOLUCIONES

nº: 1908

SUDOKU

7	1	4	5	3	9	6	2	8
5	3	9	1	6	2	7	4	8
2	8	6	3	7	4	9	5	1
8	9	2	6	5	1	4	7	3
6	5	1	7	4	9	3	8	2
3	4	7	2	8	5	6	1	9
4	7	5	8	6	3	2	9	1
1	2	3	9	5	7	8	6	4
9	6	8	4	1	2	5	3	7

1	3	7	4	9	2	6	8	5
2	4	8	6	5	7	9	3	1
6	9	5	8	3	1	4	7	2
9	8	4	2	7	5	3	1	6
5	1	3	9	8	6	7	2	4
7	6	2	3	1	4	5	9	8
4	7	9	1	6	8	2	5	3
8	5	6	7	2	3	1	4	9
3	2	1	5	4	9	8	6	7

5	3	8	7	1	9	4	6	2
4	1	6	5	8	2	7	9	3
9	7	2	6	3	4	8	5	1
2	4	9	3	7	6	5	1	8
6	8	7	9	5	1	3	2	4
3	5	1	4	2	8	6	7	9
7	2	3	1	4	5	9	8	6
8	9	5	2	6	3	1	4	7
1	6	4	8	9	7	2	3	5

DIFERENCIAS

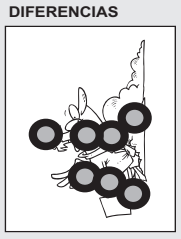

CRUCIGRAMA

AUTODEFINIDO

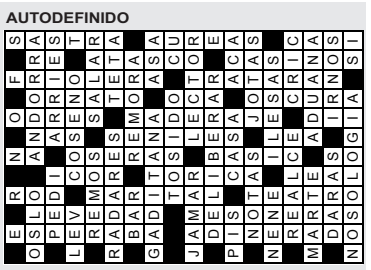

TELEVISIÓN

Películas

• Mala * Regular ** Interesante *** Buena **** Muy Buena

22.00 El cuaderno de Sara (Divinity) ***

España, 2018, Aventuras. Norberto López Amado: Belén Rueda, Manolo Cardona, Marián Álvarez, Enrico Lo Verso, Florín Opritescu,

Laura busca desde hace años a su hermana Sara, desaparecida en medio de la selva del Congo. Ni la ONG para la que trabajaba ni la Embajada tenían noticias de su paradero... hasta que aparece una foto de un poblado minero del este del Congo con la imagen borrosa de Sara. Sin dudarlo un momento, Laura viaja hasta Kinshasa dispuesta a adentrarse en el territorio de los «Señores de la Guerra», dejando atrás las diferencias que la separaron de su hermana.

22.30 Mystic river (La Sexta) ****

EEUU, 2003, Intriga. Clint Eastwood: Sean Penn, Tim Robbins, Kevin Bacon, Laurence Fishburne, Marcia Gay Harden.

Cuando Jimmy Markum, Dave Boyle y Sean Devine eran unos niños que crecían juntos en un peligroso barrio obrero de Boston, pasaban los días jugando al béisbol en la calle. Pero, un día, a Dave le ocurrió algo que marcó para siempre su vida y las de sus amigos. Veinticinco años más tarde, otra tragedia los vuelve a unir: el asesinato de Katie, la hija de 19 años de Jimmy.

22.35 El ultimátum de Bourne (FDF) ****

EEUU, 2007, Thriller. Paul Greengrass: Matt Damon, Julia Stiles, David Strathairn, Scott Glenn.

En esta ocasión Bourne va a llegar hasta el final a la hora de averiguar cómo se convirtió en agente de la CIA, dentro de un proyecto supersecreto del gobierno estadounidense; el primer eslabón de la cadena que le guiará a la verdad es un periodista de The Guardian, cuyas diversas averiguaciones llevarán a Bourne desde Moscú a París, Londres, Madrid, Tánger y Nueva York.

Deportes

Butaca deportiva

Fast & Fut Primera	**22.00**	**Teledeporte**
Estudio estadio	**23.00**	**Teledeporte**
El Quinto Cuarto	**23.10**	**Movistar Deportes**

12.20 Mundial de saltos de Esquí (Eurosport)

El eslalon gigante masculino, en segunda manga es el gran protagonista de hoy en Hinterstoder dentro de la Copa del Mundo de Saltos de Esquí. Del 26 de octubre al 22 de marzo se celebra la competición, que premia a los más regulares y recorre las mejores estaciones alpinas del planeta. El austriaco Stefan Kraft se mantiene como líder.

Entretenimiento

Butaca de programas

Me resbala	**22.40**	**Antena 3**
Más que palabras	**21.30**	**CyL7**

08.25 Los desayunos de TVE.
10.00 La mañana de La 1.
12.30 A partir de hoy.
14.00 Informativo territorial.
14.30 Corazón.
15.00 Telediario 1.
16.00 Informativo territorial.
16.15 El tiempo.
16.25 Mercado central.
17.15 Servir y proteger.
18.10 Acacias 38.
19.00 El cazador.
19.55 España directo.
20.30 Aquí la Tierra.
21.00 Telediario 2.
22.05 TVEmos.
22.40 Maestros de la Costura. *Los aprendices de «Maestros de la Costura» se enfrentarán en la primera prueba a la moda deportiva, que en los años 80 y 90 se convirtió en icono de la época.*
01.20 Cine. *«Sombras del pasado».*
02.50 La Noche en 24 H.

07.30 Inglés Online.
08.00 Documental.
08.45 La 2 Exprés.
09.00 El escarabajo verde.
09.30 Aquí hay trabajo.
09.55 La aventura del saber.
10.55 Documenta2.
11.40 Documental.
12.30 La 2 Exprés.
12.40 Cine. *«Judas... ¡Toma tus monedas!».*

14.05 Documentales.
15.45 Saber y ganar.
16.30 Documentales.
20.00 Escala humana.
20.30 La 2 Noticias.
21.05 Documental.
22.00 Documaster.
23.55 En portada.
00.40 Metrópolis.
01.10 Conciertos de Radio-3.

08.55 Previo: Espejo Público.
09.00 Espejo Público.
13.20 Cocina abierta de Karlos Arguiñano.
13.45 La ruleta de la suerte.
15.00 Antena 3 Noticias 1.
15.45 Deportes.
16.02 Tu tiempo con Roberto Brasero.
16.30 Amar es para siempre.
17.30 El secreto de Puente Viejo.
18.45 ¡Ahora caigo!
20.00 ¡Boom!
21.00 Antena 3 Noticias 2.
21.30 Deportes.
21.40 El tiempo.
21.45 El hormiguero 3.0.
22.40 Me resbala. *Estreno de la quinta temporada del programa presentado por Arturo Valls en el que algunas de las caras más conocidas del humor se someten a las pruebas más divertidas.*
02.45 Live casino.

08.25 El Bribón.
09.20 El concurso del año.
10.15 Alerta Cobra.
12.50 El tiempo.
12.55 Mujeres y Hombres y Viceversa.
13.55 El concurso del año.
15.00 Noticias Deportes Cuatro.
15.25 Deportes Cuatro.
15.45 Todo es mentira.
17.00 Todo es mentira bis.
17.40 Cuatro al día.
20.00 Cuatro al día a las 20H.
20.30 El tiempo.
20.35 Deportes Cuatro.
20.45 La habitación del pánico.
21.25 First dates.
22.45 First Dates Crucero.

03.00 Puro Cuatro.

08.55 El programa de Ana Rosa.
13.30 Ya es mediodía.
15.00 Informativos Telecinco.
15.40 Deportes.
16.00 Sálvame limón.
17.00 Sálvame naranja.
20.00 Sálvame banana.
21.10 Informativos Telecinco.
21.45 El tiempo.
21.55 Deportes.
22.05 Supervivientes: Última hora.
22.40 Vivir sin permiso. *Germán Arteaga escapa de la cárcel y Nemo y Mario tratan de localizarlo para acabar con él, pero el mejicano se esconde bien y la tarea se torna imposible. A Mario se le ocurre una jugada para llegar hasta su guarida.*
00.30 Supervivientes diario.
01.45 El Horóscopo de Esperanza Gracia.

07.30 Previo Aruser@s.
09.15 Aruser@s.
11.00 Al rojo vivo.
14.00 laSexta Noticias.
14.55 Jugones.
15.30 laSexta Meteo.
15.45 Zapeando.
17.15 Más vale tarde.
20.00 laSexta Noticias.
20.55 Estación Sexta.
21.05 laSexta Deportes.
21.30 El intermedio.
22.30 Cine. *«Mystic river».*
01.15 Cine. *«El juicio». Después de la horrible muerte de su esposa y sus dos hijos, el suicidio parecía ser el único escape para el abogado Kent MacMcClain...Hasta que le es asignado un caso de pena capital que comienza a cambiar su vida.*
02.55 Poker Caribbean Adventure.

08.00 Buenos días, CyL.
10.30 El arcón.
11.45 Con la música a todas partes.
13.10 Hecho en CyL.
14.00 El aperitivo.
14.30 CyLTV Noticias (I).
16.15 Veterinarios.
17.10 Cuentos en la bruma.
18.00 Vamos a ver.
18.25 Flash Cierre de Mercado.
18.30 Vamos a ver.
19.30 El aperitivo.
20.00 Agro en acción.
20.30 CyLTV Noticias (II).
21.30 Más que palabras. *Nati Melendre recogerá las intervenciones de expertos, analistas, periodistas, representantes institucionales y de todos los grupos parlamentarios.*
22.15 Me vuelvo al pueblo.
00.00 CyLTV Noticias.

08.00 Saludables.
08.30 Buenos días, Castilla y León.
10.30 La 8 Noticias.
11.00 8 Magazine.
13.00 Documental.
13.30 Saludables.
14.00 La 8 Noticias.
14.30 Un paseo por Castilla y León.
15.30 La 8 Noticias.
16.00 8 Magazine.
18.00 Pacific Blue. *Un equipo de policías patrulla en bicicleta por las tranquilas playas de Santa Mónica, en el Sur de California, al acecho de posibles delincuentes.*
19.40 Cámara oculta.
20.00 Un paseo por Castilla y León.
21.00 La 8 Noticias.
21.30 8 Magazine.
23.30 La 8 Noticias.
00.00 8 Magazine.

EL ADELANTADO DE SEGOVIA

Edita: El Adelantado de Segovia S.L.

Depósito Legal: SG. 1958

• Redacción, Administración y Publicidad: **Calle Morillo, 7** (Junto al Jardín Botánico) **40002 Segovia**
• Teléfono centralita y redacción: **921 43 72 61** • Teléfono publicidad: **921 46 12 12**
• Fax general: **921 44 24 32** • Correo electrónico redacción: **redaccion@eladelantado.com**
• Correo electrónico publicidad: **publicidad@eladelantado.com**

Prohibida toda reproducción a los efectos del Artículo 32, 1, párrafo segundo, LPI

Los peligros que acechan al vencejo

LA ASOCIACIÓN DE EMPRESAS DE SANIDAD AMBIENTAL (ANECPLA) HA HECHO UN LLAMAMIENTO A LA CIUDADANÍA PARA EVITAR LA ALIMENTACIÓN DESCONTROLADA A LOS GATOS CALLEJEROS POR LA AMENAZA QUE SUPONEN PARA LA POBLACIÓN DE ESTA AVE, DEPREDADORA NATURAL DEL MOSQUITO TIGRE

EL ADELANTADO
SEGOVIA

El Acueducto y los vencejos tienen una larga relación de convivencia. La llegada de estas aves a la ciudad se produce todos los años el 13 de abril. KAMARERO

La población de vencejos ha disminuido un 30% en los últimos 20 años en España, según sostiene la Asociación Nacional de Empresas de Sanidad Ambiental (ANECPLA) que hace referencia a los datos que maneja SEO/BirdLife. Este decrecimiento es inversamente proporcional al aumento de colonias de gatos asilvestrados, cazadores habituales de este tipo de pájaros.

Los vencejos ejercen una función fundamental para el equilibrio del ecosistema urbano, actuando como depredador natural de mosquitos tan peligrosos para la salud humana como el *Aedes albopictus*, también conocido como mosquito tigre, con capacidad para transmitir graves enfermedades como el virus Zika, el Dengue o el Chikungunya, entre otras.

Por ese motivo, esta asociación hace un llamamiento a la ciudadanía para evitar la alimentación descontrolada de los gatos callejeros por la amenaza que suponen con respecto a la población de vencejos. Recuerda además las distintas enfermedades que son capaces de transmitir los gatos asilvestrados -tales como toxoplasmosis, rabia, tiña...

El informe de la organización conservacionista SEO/ BirdLife al que hace referencia ANECPLA insiste en la necesidad de controlar la presencia de gatos asilvestrados y vagabundos, especialmente en las grandes ciudades, debido al peligro que suponen para la avifauna autóctona, así como para el bienestar y la salud públicas. Expone también que, solamente en Canadá, los gatos domésticos y ejemplares asilvestrados matan a más de 100 millones de aves, muchas de ellas nativas, reduciendo, abismalmente, el número de individuos. En España, esta situación se está convirtiendo en un problema de primer orden ya que estos depredadores se alimentan de aves como el gorrión o el vencejo que, a su vez, se alimentan de mosquitos y evitan la saturación de plagas.

Segovia es una de las ciudades que todos los años en primavera, concretamente el 13 de abril, se ve honrada con la visita de bandadas de vencejos, que permanecen en ella durante unos cien días.

Precisamente, está previsto que la ciudad acoja este año el VI Congreso Internacional sobre Vencejos, de acuerdo a la decisión adoptada por el comité organizador en un encuentro sobre esta especie celebrado en Tel Aviv en 2018.

El representante de Segovia, Francisco Javier Sáez Frayssinet, llevó a la ciudad israelí un vídeo grabado por la alcaldesa, Clara Luquero, invitando a los expertos en vencejos de todo el mundo a acudir a una ciudad que atrae cada año a una nube de estas aves.

El Acueducto da cobijo a un buen número de vencejos y, en menor medida, las iglesias y los monasterios de la capital. En cualquier caso, los expertos han denunciado que cada vez tienen más problemas para utilizar su nido.

SEO/BirdLife y el Ayuntamiento de Segovia editaron en 2018 la guía 'Conservación y fomento de la biodiversidad en obras de rehabilitación y reforma de Segovia'.